MATAN A RUCCI

crónica
FIRME JUNTO AL PUEBLO
5ª EDICION DE LA TARDE · EL DIARIO DE MAYOR CIRCULACION EN EL PAIS
Año XI-Bs. As., Martes 25 de Setiembre de 1973-Nº 3.601-m$n. 90

LO AMETRALLARON DESDE DOS CASAS VECINAS A SU DOMICILIO; TAMBIEN HIRIERON AL CHOFER Y UN CUSTODIA

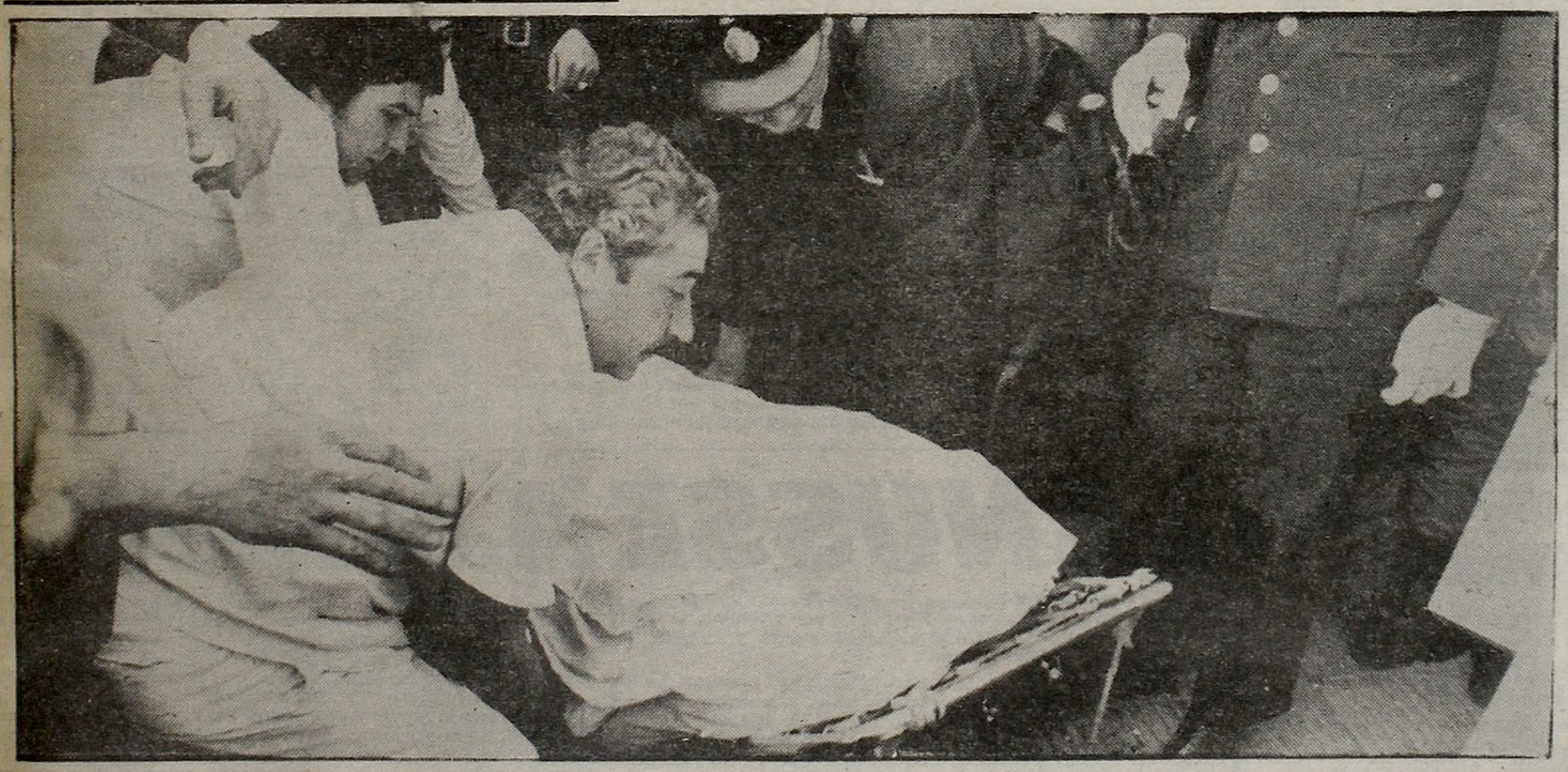

EL CADAVER. Los restos del secretario general de la CGT, José Ignacio Rucci, son retirados de Nazca y Avellaneda, donde fue ultimado de 20 balazos por desconocidos que le tendieron una emboscada desde dos casas vecinas. El cuerpo del dirigente gremial fue llevado a la seccional 50ª y posteriormente el médico forense estableció los impactos recibidos, información ésta que no trascendió. En la emboscada también resultaron heridos el chofer y uno de los custodias de Rucci. El sangriento atentado no solo aterrorizó al vecindario por la cantidad de disparos, sino que ha envuelto al país en una ola de conmoción provocando la reacción de los más diversos sectores políticos, económicos y sociales. Con helicópteros la policía persigue a los atacantes. (Amplia información págs. 10, 11 y 20).

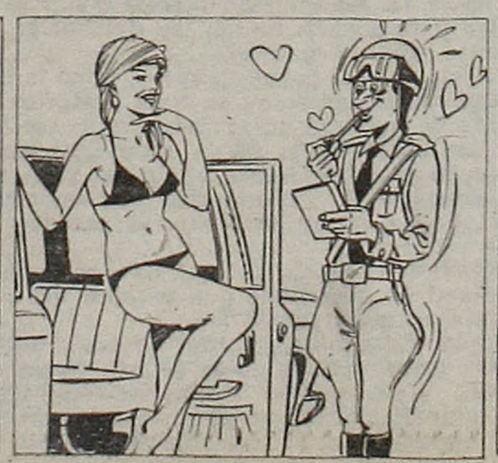

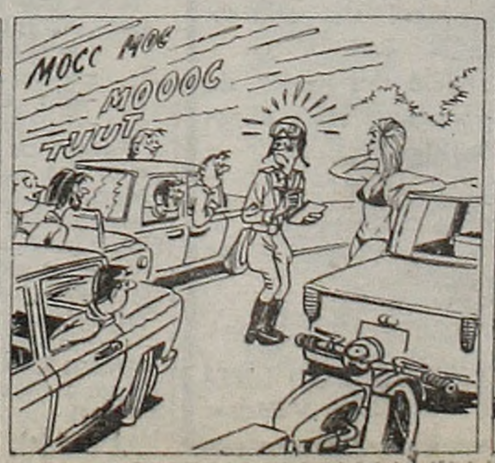

MOTIN DE CARNICEROS

Por Precio Oficial, Cierran Puestos

Iniciaron hoy un paro por tiempo indeterminado, los carniceros que tienen sus puestos instalados en el Nuevo Mercado Modelo, ubicado en Montevideo 328. La medida, adoptada por los 40 carniceros que se desempeñan en el citado mercado, se debe "a la imposibilidad de poder cumplir con los precios oficiales de venta al público", según se informó esta mañana a CRONICA en el referido lugar. El "lock-out" se inició ayer, al decidir los carniceros no recibir las carnes de los distribuidores, "pues éstos sobrecargan el precio del producto entre 100 y 140 pesos viejos por kilo, sobre los precios oficiales", fue otro de los comentarios recogidos entre los carniceros. También se explicó que si "nosotros pagamos los precios que ellos nos exigen, de ninguna manera podemos vender la carne a los precios fijados por el gobierno. Hacerlo, significaría trabajar a grandes pérdidas". A su vez, los puesteros que hoy paralizaron completamente toda su actividad, reconocieron que los frigoríficos tampoco les pueden vender el producto a los precios oficiales. "Lo único que queremos, fue la queja unánime, es que el gobierno adecue los precios oficiales a la realidad".

• PROCEDIMIENTO EN LA CAP

La comisión investigadora que preside el diputado nacional, señor Alberto Stecco, que actúa en las presuntas irregularidades cometidas en la Corporación Argentina de Productores de Carne, realiza esta tarde un importante procedimiento en la sede de la CAP, cuyos resultados se aguardan con expectación. El grupo investigador, en presencia del escribano general del Gobierno, doctor Jorge Garrido y con el concurso de un maestro cerrajero, hará abrir varias cajas fuertes de la empresa, que fueron precintadas oportunamente. Se estima que esas cajas pueden contener documentación relacionada con los maniobras que se imputan a directivos de la CAP.

• PIDIO LICENCIA

También se informó ayer que el interventor en la CAP, escribano José Gregorio de Elordy, pidió licencia "por tiempo indeterminado" y dejó en suspenso las funciones que jercía en el organismo. Si bien no se dieron a conocer los motivos de la decisión del escribano De Elordy. trascendió que se reintegrará a sus funciones de vicepresidente segundo del Banco Central, que dejó de ocupar transitoriamente para hacerse cargo de la intervención de la CAP. Otra versión asegura que el referido funcionario pasaría a ocupar, luego del 12 de octubre, la presidencia del Banco Central cuyo titular, el doctor Alfredo Gómez Morales, sería designado ministro de Economía.

• LAS EXPORTACIONES

Durante el mes de agosto pasado se registró un alza en el volumen de las exportaciones de carne, hizo saber la Junta Nacional de Carnes, que dieron un promedio de 1.286 dólares la tonelada. Durante enero, único mes en que se superaron las divisas producidas en agosto, el promedio fue de 945 dólares. Por consiguiente, destaca el informe de la Junta, la diferencia a favor de agosto, con relación al mes de mayor ingreso fue de 341 dólares la tonelada.

MENSAJE DE LLAMBI

"Latinoamérica y el mundo nos observan. Hoy la suerte del continente se halla contenida en nuestra propia suerte", dice un mensaje dirigido a la ciudadanía por el ministro del Interior, embajador Benito Llambí, dado a conocer en la noche de la víspera y referido al proceso electoral que acaba de culminar y a la perspectiva que a partir de ahora se abre para nuestro pueblo y para todos los pueblos que conforman la patria iberoamericana.

• PREOCUPACIONES

"Sus actuales sufrimientos —continúa señalando el documento, refiriéndose a la patria grande de San Martín y Bolívar—, que han sido nuestros sufrimientos, por cerca de veinte años, reclaman nuestras preocupaciones. El año 2000 —añade— nos verá unidos o sometidos, se ha dicho. Y digo que si de nosotros depende, si de este pueblo que acaba de dar tal prueba de madurez depende, si de la visión del líder depende, América latina, mucho antes de fines del siglo actual, nos verá liberados y unidos y ésa no será, por cierto, la consecuencia menos importante de estos comicios destinados a ingresar, como una nueva fecha gloriosa, en la historia de la patria."

PUERTAS PLEGABLES
Interdoor
en madera, carpenter y fórmica.
Revestimientos y Alfombramientos
CREDITOS
FABRICA ADMINISTRACION Y VENTAS
RIO DE JANEIRO 677
86-7490
VENTAS
AV. CORDOBA 1515
44-0963
AV. F. BEIRO 4829
53-6794
LA PLATA CALLE 13 Nº 277
envios al interior Solicite técnico
Zonas disponibles para agentes

AUN NO HAY NUEVO GABINETE

Todavía Tenemos "Tiempo Remanente" Para Eso, Dijo Perón. Acto Revolucionario: la Presencia de "Muchas Mujeres"

Una mañana serena fue la transcurrida en Gaspar Campos; eran las 8.20 cuando se vio salir al ministro de Bienestar Social, señor López Rega, quien —se dijo— se dirigía directamente a Bienestar Social, donde ha reasumido sus funciones.

Cinco minutos más tarde ingresaron en visita profesiosal y de rutina, los doctores Taiana y Cossio; seguidamente, un equipo de la Radio y Televisión Francesa (RTF) pasó el interior de la casa para realizar un reportaje exclusivo, que será presentado en colores en París. El presidente electo salió a recibirlos en la puerta y, en la oportunidad, conversó brevemente con los periodistas locales.

—Buen día, general; ¿cómo está, mucha actividad hoy?

—Bien; no, no tengo nada pensado.

—Como usted nos llama "la jauría", aquí estamos, siempre al acecho...

—Está bien, bien hecho.

—Su plan de trabajo para hoy, sin embargo...

—La actividad fuerte la tendré por la tarde; ahora tengo los telegramas, los mensajes y qué se yo...

—¿Llegan muchas felicitaciones del exterior?

—¡Uf! Voy a tener que agradecer por medio de los diarios. No hay más remedio. No me voy a poner a contestar telegrama por telegrama.

—General, hay uno que seguramente ocupa una parte importante en su vida afectiva: es el del general Franco...

—Sí, llegó un saludo del generalísimo.

—Pensamos que una de sus tareas, ahora, es pensar en la integración de su próximo gabinete.

—No, no. Todavía no lo he meditado. Aún hay tiempo para eso. El "remanente" sigue. Después veremos.

La grabación de la "interviú" con los colegas franceses insumió exactamente 45 minutos. Como es habitual en él, Perón "va directamente al grano", es decir no acepta "regrabaciones" o situaciones no espontáneas. Los periodistas de la RTF dijeron que el programa se había realizado muy rápidamente.

A las 10.50 los despidió. Entonces se le preguntó:

—General. se ha empezado a especular con la posibilidad de que usted asume el 17 y no el 12 de octubre.

—No sé nada, no sé nada...

—¿Cómo contestará al telegrama de Balbín?

—Este telegrama no lo he recibido. Aquí no ha llegado nada. Me he enterado por los diarios. (Dirigiéndose a Esquer). ¿Aquí no llegó, no? Le contestaré del mismo modo, por los diarios.

—¿A qué se debe la medida adoptada respecto al ERP?

—No sé. Es cuestión del gobierno. Pregúntenle al ministro del Interior. ¿Por qué me lo preguntan a mí?

Y volvió a entrar a su casa.

• "HABRA DAMAS EN MUCHAS COSAS"

Interesantes manifestaciones hizo la vicepresidenta electa, Isabel Martínez de Perón, al referirse sobre la modalidad que piensa imprimir a su gestión y a la participación de la mujer en el quehacer nacional.

"Naturalmente ejerceré el cargo con toda plenitud, sin que mi condición de mujer signifique alguna limitación", dijo. "Por otra parte, vamos a requerir la colaboración masiva de las mujeres argentinas para que sean tan útiles a la sociedad como son los hombres".

Isabel de Perón habló así al despedir ayer a varias dirigentes de la rama femenina del Movimiento Justicialista que habían concurrido a Gaspar Campos para celebrar una reunión.

—Me siento orgullosa por haber sido elegida, aunque reconozco que el cargo significará una tremenda responsabilidad. No obstante, una importante cantidad de calificadas mujeres van a ayudarme en esta tarea tan difícil. Con ellas espero realizar obras maravillosas, puesto que tenemos grandes proyectos, sobre todo en el campo social —aseguró.

Después sostuvo que "la presencia de la mujer a partir del 12 de octubre, constituirá un acto revolucionario, no solo en la Argentina, sino en Latinoamérica".

Se le preguntó si en el futuro gabinete o funciones a niveles ministeriales y de subsecretaría de Estado figurará alguna mujer, la vicepresidenta dijo:

—Va a haber muchas sorpresas. Creo que habrá damas en muchas otras cosas. La mujer, como lo dije muchas veces, estará en todos los niveles, porque está suficientemente dotada para ello.

• FELICITACIONES

Una lluvia de felicitaciones y mensajes de buen augurio está cayendo sobre Gaspar Campos. Aparte del saludo de Balbín —que restablece una práctica clásica de las democracias— han llegado innúmeras misivas de nuestro país y el exterior. Particularmente expresivos fueron los telegramas enviados por el vicepresidente 2º de la Cámara de Diputados, Isidro J. Odena; del secretario general del Partido Justicialista retropolitano y titular del bloque oficialista en la Cámara de Representantes, Mariano Martín; del profesor Rodolfo Puiggrós, rector interventor en la Universidad Nacional de Buenos Aires; el gobernador y vicegobernador de Entre Ríos, Enrique Tomás Cresto y Dardo Pablo Blanc; del bloque de diputados del MID y del senador de ese sector, Américo García; de Raúl Goñi Moreno, en nombre de la juventud conservadora popular; de amigos personales y personalidades de España, Francia, Alemania, Italia, Suiza y otros países.

No menos numerosos son los mensajes cursados por entidades empresarias del país. La Unión Industrial Argentina, en un comunicado, ha puntualizado que "el pueblo argentino ha podido expresarse de una manera tal que la posición constitucional de las autoridades electas resulta inobjetable y compromete a todos los argentinos a una actitud de amplia colaboración".

• LAS CIFRAS

Las cifras provisionales, proporcionadas por el Ministerio del Interior, consignan el aplastante triunfo de la fórmula Perón-Perón, estableciéndose una diferencia cuantitativa que ya fue titular de CRONICA: 4.476.013 votos, son las siguientes:

PERON	7.381.249	61,85 %
BALBIN	2.905.236	24,34 %
MANRIQUE	1.445.981	12,11 %
CORAL	188.227	1,57 %
En Blanco	103.961	0,86 %
Anulados	41.188	0,34 %
Observados e impugnados	11.580	0,09 %
Votantes	12.077.422	84,25 %

• MENSAJE DE CARCAGNO

El teniente general Jorge Raúl Carcagno ha dirigido al personal que actuó bajo sus órdenes el domingo último el siguiente mensaje: "En mi carácter de comandante general electoral, me dirijo al personal de las Fuerzas Armadas, de Seguridad y policiales afectado a la custodia y vigilancia de los comicios, con el fin de destacar la eficiencia, seriedad y vocación de servicio evidenciadas en el cumplimiento de la misión impuesta, lo que los hace acreedores al reconocimiento de nuestros conciudadanos".

MUNICIPALIDAD DE VICENTE LOPEZ

"A LOS VECINOS"

Con motivo de haber recibido numerosas denuncias referentes a que se están instalando obras de gas natural en varios sectores del Partido, se hace saber:

1º Que tales obras no están autorizadas por la Municipalidad, siendo en consecuencia clandestinas.

2º Que es obligatorio, a los efectos de ejecutar cualquier obra de infraestructura urbana, solicitar autorización a la comuna, la que será otorgada en los términos de la Ordenanza Nº 165.

3º Que la Municipalidad, en ejercicio del poder de policía que le corresponde, paralizará tales obras y aplicará las sanciones pertinentes.

Por lo cual se solicita de los propietarios frentistas que se abstengan de prestar su consentimiento para la ejecución de las mismas, no efectuando ningún tipo de pago.

CONSULTE PARA SU SEGURIDAD EN LA SECRETARIA DE OBRAS Y SERVICIOS PUBLICOS

PIO SANTIAGO BURATTI — CARLOS ALBERTO LOPEZ
Secretario de Obras y Servicios Públicos - Intendente Municipal

LANUSSE A MEXICO

Esta mañana, a las 9, partió desde Ezeiza, por vía aérea, con destino a México, el ex Presidente de la Nación, teniente general Alejandro A. Lanusse. Lo acompaña su esposa, señora Ileana Bell de Lanusse.

Representantes de la prensa vencieron la reticencia del ex presidente a formular declaraciones y mantuvieron con él breve diálogo. Lanusse aclaró que lo hacía por el reconocimiento que profesa a la gente de prensa, pero subrayó: "Por esto me aparto brevemente de mi propósito de no perturbar al pueblo argentino y a ustedes con palabras mías que nada tienen que hacer en estas circunstancias que vive el país". Las preguntas y respuestas fueron las siguientes:

—Pregunta: ¿Emitió su voto?

—Respuesta: "Sí, por supuesto que sí, como es mi deber".

—P.: ¿Cuál es el motivo de su viaje a México?

—R.: "Me he quedado en el país cuatro meses, a disposición de las autoridades. Ahora aprovecho una invitación que hace tiempo me había hecho un gran amigo de México, a quien conocí durante una gestión, como agregado militar. Voy a tratar de recuperar energías físicas y psíquicas".

—P.: ¿Cómo ve el actual proceso político argentino?

—R.: "Como un ciudadano que siempre tiene fe en su país y confianza en su pueblo".

—P.: Según algunos comentarios de los sectores opositores a Perón, usted tiene la culpa de que Perón haya subido al poder. ¿Qué opinión le merece esta afirmación?

—R.: "Seguir hablando de peronismo y antiperonismo resulta tan molesto que ya casi me inhibe de toda respuesta. Pero en cuanto a las culpas, que me quieren cargar a mí, no importa. A mí lo que me interesa es que las cosas salgan bien para el país".

—P.: ¿Qué espera de Perón?

—R.: "El país tiene ahora un Presidente elegido por más de 7 millones de votos, razón por la cual está en una situación inmejorable para solucionar todos los problemas. Espero y deseo que tenga éxito, fundamentalmente por la forma como ha sido elegido".

—P.: ¿Qué opinión le merece el golpe militar chileno?

—R.: "No Voy a dar ninguna opinión sobre el particular".

—P.: ¿Y sobre la proscripción del ERP?

—R.: "Tampoco abriré juicio sobre eso".

—P.: El comandante en jefe del Ejército pidió al gobierno nacional el retiro de las misiones militares de Estados Unidos y Francia. ¿Qué opina al respecto?

—R.: "Desconozco si el comandante en jefe lo ha solicitado. Sé de esas versiones periodísticas. Creo tener alguna experiencia también sobre la validez de esas versiones. En caso de ser real, el comandante en jefe tendrá sus razones y quien les habla no es quién para abrir juicio sobre el particular, precisamente por ser miembro de las institución". Indudablemente el teniente general Alejandro Lanusse trató de soslayar un tema que podría dar oportunidad a interpretaciones encontradas. Finalmente digamos que informó que en 27 días más regresará al país.

El tenien general Lanusse regresará al país dentro de 27 días.

SE DENUNCIARAN LOS CONVENIOS

El secretario general de la CGT, señor José Rucci, insistió ayer en que los convenios colectivos de trabajo "van a ser denunciados por las organizaciones sindicales, en los términos legales". Hizo esta manifestación al término de una reunión de cuatro horas, celebrada por el consejo directivo de la central obrera. El pacto entre empresarios y trabajadores (CGE-CGT), agregó, "deja perfectamente establecido que las convenciones colectivas y la ley 14.250 mantienen su vigencia. Si no hubiera sido así, la CGT no lo habría firmado".

También dijo el señor Rucci que "esta semana se puede efectuar un anuncio de suma trascendencia para el movimiento obrero, en reunión de prensa. Estaría directamente vinculado con la vigencia del acuerdo económico y social y la congelación de salarios por dos años. La CGE (Confederación General Económica) apoyaría la tesis que no conviene proporcionar aumentos en ese lapso.

Cabe acotar, que esta actividad, ha obligado al secretario general de la CGT, a postergar su anunciado viaje a Europa. Fuentes oficiales del organismo, informaron al respecto que Rucci emprendería el anunciado viaje en la próxima semana

MIL MILLONES PARA PLAN DE VIVIENDAS

Mil millones de pesos serán destinados a créditos para la vivienda, según anunció ayer el vicepresidente del Banco Central, señor Ovidio Ventura. Se trata de una masa de capital que se movilizará a través de bancos oficiales y privados que cuenten con secciones hipotecarias organizadas. Se estructurarán al respecto varios planes, que abarcarán viviendas de categorías intermedias y económicas. Para las primeras se concederán los créditos con dos alternativas: a 5 años con un interés del 20 por ciento o a 20 años con un interés del 10 por ciento, con cláusula de reajuste automático. Los créditos para personas de recursos modestos se otorgarán a 30 años, al 6 por ciento anual.

Se consideran planes con la participación de empresas intermedias, por el sistema de la construcción. Los beneficiarios podrán reembolsar la financiación de las obras a través de los préstamos acordados por los bancos, posibilitando la expansión de la industria de la construcción, con ocupación plena de la mano de obra.

La puesta en marcha de estos planes sacará del "quietismo" una actividad que, en los últimos años, se caracterizó por el estancamiento, el desarrollo de planes inadecuados y prohibitivos para el núcleo familiar de moderados o bajos ingresos y la falta de una coherencia en maeria urbanística. Ahora el gobierno da un paso concreto para impulsar la construcción, enfrentando un déficit habitacional que, en nuestro país, se acerca a los 2.500.000 viviendas.

• EN BAHIA BLANCA

BAHIA BLANCA, 25 (De nuestro corresponsal). — Con el apoyo crediticio de la Subsecretaría de Vivienda y de la Nación, serán construidas en esta ciudad 1.080 viviendas. De acuerdo con la planificación adoptada, serán levantadas en el barrio de San Martín y serán entregadas a sus adjudicatarios en un plazo de 30 meses.

RAPTOR PRESO; LIBERAN A UN CAUTIVO

Esta mañana se tuvo conocimiento de un caso de secuestro cuya víctima, raptada el viernes 14 del corriente, permaneció privada de su libertad hasta anoche, en que se reintegró a su hogar luego de haber pagado su familia un abultado rescate. Uno de los implicados está detenido.

A veces, apenas producido un secuestro, se tiene amplia información sobre el hecho, del cual trascienden detalles que permiten reconstruir con bastante exactitud las circunstancias en que se produjo. En otras ocasiones, la reserva que se guarda sobre un suceso de esta naturaleza hace que sólo se lo conozca una vez que la persona raptada ha recuperado su libertad. Esto último es lo que ha ocurrido en relación con el caso difundido en la mañana de hoy. Si bien la información no es abundante, pudo establecerse que las cosas sucedieron así:

Tres individuos secuestraron el 14 del mes en curso al señor José Carreto, de 54 años, propietario de un negocio de marroquinería instalado en la avenida Santa Fe al 1600 de esta capital. La familia radicó la denuncia correspondiente ante la Policía Federal. Las autoridades encomendaron la investigación a la División Defraudaciones y Estafas, cuyos funcionarios efectuaron un riguroso contralor de las alternativas de las negociaciones.

Los delincuentes habían pedido 100 millones de pesos viejos a cambio de la liberación de Carreto. Por último acordaron percibir una suma menor, la que se hizo efectiva, procediendo anoche los secuestradores a dejar en libertad a su víctima. El comerciante suministró entonces detalles que permitieron ubicar el lugar donde fue mantenido cautivo; gracias a ello, la policía detuvo en la casa en cuestión —una finca ubicada en el sur del Gran Buenos Aires— a uno de los tres raptores y recuperó parte del dinero pagado como rescate. Los otros dos delincuentes consiguieron huir, pero ya están identificados y se procura ahora su detención.

• SEIS DETENIDOS

CORDOBA, 25 (De nuestro corresponsal). — En fuentes policiales se indicó ayer que fueron aprehendidos seis delincuentes vinculados a casos de secuestros ocurridos en jurisdicción de esta provincia.

Se agregó que en las próximas horas se suministrará amplia información sobre el particular. Los funcionarios declinaron hasta entonces revelar los nombres de los detenidos, si bien se sabe que dos de ellos se apellidan Pérez y Peralta.

El procedimiento que permitió apresar a los delincuentes se inició en base a los datos aportados por una de las víctimas, cuya identidad tampoco fue dada a conocer. Dada la proliferación de secuestros registrados en los últimos tiempos en esta provincia resulta difícil aventurar cualquier hipótesis al respecto. Ha trascendido, sin embargo, que las detenciones efectuadas representan el desbaratamiento de una banda que llevó a cabo varios hechos de la misma índole.

• "MERA ESPECULACION"

Los ejecutivos de la empresa Loma Negra C.I.A.S.A., con oficinas en avenida Roque Sáenz Peña 636, de esta capital, dicen ahora que "el presunto secuestro del doctor Bernardo Miretsky es una mera especulación del periodismo". Esta mañana reiteraron que el rapto del ejecutivo, gerente general de la planta industrial Loma Negra y superintendente de otras cinco fábricas que posee en el país el empresario Fortabat, no se ha producido. Afirman que Miretsky "realiza una de sus habituales giras, visitando esos establecimientos".

—¿En cuál de las fábricas se encuentra ahora? —se les preguntó.

—Eso no lo sabemos, ya que el doctor Miretsky no planifica sus giras y acostumbra presentarse de improviso en cualquiera de las fábricas.

Como informáramos, el ejecutivo desapareció en la noche del 21 del corriente o en la madrugada del 22, mientras se dirigía en su coche desde Olavarría hasta su residencia, ubicada en las proximidades de la planta de Loma Negra, a unos 15 kilómetros de dicha ciudad bonaerense. Horas después fue encontrado el vehículo, en el que había ropa de Miretsky y otros elementos que le pertenecen. En las oficinas de la empresa no se indicó si, además de no planificar sus giras, el ejecutivo acostumbraba abandonar su auto a mitad de camino de su casa antes de emprender sus viajes.

• LOS OTROS CASOS

Por su parte, en las oficinas de la Compañía Nobleza de Tabacos, un alto ejecutivo reveló hoy que "David Heywood, contador de la firma, aún no ha sido liberado". Agregó no estar al tanto de las exigencias de los secuestradores.

El sábado se daba como "inminente" la liberación de Ernesto Mario Rosetti, de 62 años, comerciante en frutas de la ciudad de Caseros. La familia espera, al parecer, una comunicación decisiva de los raptores, pero hasta el momento los delincuentes no la han concretado.

Tampoco se registran novedades en relación con los secuestros de Carlos Alberto Ferino, Eduardo Di Maio y un ejecutivo de los Laboratorios Funken SRL, de Valentín Alsina, raptado presuntamente el domingo pasado.

ERP: FUERA DE LA LEY POR DECRETO DEL P. E.

En el Boletín Oficial se publica hoy el Dto. Nº 1.454, por el que se declara ilegal la actividad del autodenominado Ejército Revolucionario del Pueblo. La medida —que fuera anticipada ayer por CRONICA en la sexta edición— tiene fecha 23 de setiembre y fue adoptada por el presidente de la Cámara de Diputados de la Nación en ejercicio del Poder Ejecutivo, señor Raúl Lastiri, en acuerdo de ministros. Se la dio a conocer en la víspera, momentos antes de asumir sus funciones de jefe de la Policía Federal general (RE) Miguel Angel Iñiguez.

El nombramiento del nuevo funcionario fue considerado, a criterio de los especialistas y observadores, como "la decisión de abrir un nuevo rumbo a la institución armada". En diversos medios oficiales causaron satisfacción las palabras del general Iñiguez pronunciadas durante el acto realizado ayer en el Salón Dorado de la repartición policial. Sobre todo —se comentaba esta mañana— la parte de la alocución del nuevo jefe en la que afirmó estar dispuesto a "garantizar la paz que el pueblo argentino, a través de las urnas, ha conquistado".

• EL DECRETO

La parte resolutiva del Decreto Nº 1.454 establece:

"Art. 1º. — Declárase ilegal la actividad del autodenominado "Ejército Revolucionario del Pueblo", prohibiéndose en consecuencia que, bajo ese nombre o cualquier otro que lo sustituya, se realice por cualquier medio, proselitismo, adoctrinamiento, propagación y difusión, o requerimiento de ayuda para sostenimiento o expansión de su actividad disolvente.

"Art. 2º — Por intermedio del Ministerio del Interior se instruirá a la Policía Federal para la aplicación de las medidas tendientes a impedir las actividades enunciadas en el artículo primero.

"Art. 3º — Este decreto será comunicado, a sus efectos, a los señores gobernadores de provincias, en virtud de su carácter de agentes naturales del Poder Ejecutivo Nacional".

• FUNDAMENTOS

En los considerandos de la medida se indica que "no se trata de proscripciones de tipo ideológico", afirmándose que "el gobierno reconoce y respeta a todas las asociaciones que se mueven dentro de la ley". "Pero —agrega— no justifica la ilícita asociación para la violencia o la propaganda que incita a ella y que tienden a destruir las bases de la democracia que procuramos recuperar en plenitud".

Se expresa además que "la democracia requiere el mantenimiento de un consenso mínimo, y es la capacidad de no considerar al conciudadano como enemigo sino eventualmente como ocasional adversario, y aceptar las reglas de juego correspondientes".

MAÑANA, ASUETO

Mañana no habrá clases en todos los establecimientos primarios y secundarios dependientes del Ministerio de Cultura y Educación para que se pueda realizar el Encuentro Nacional Docente. Los educandos no concurrirán a clase, pero el personal docente deberá prestar asistencia obligatoria a la reunión, cuyo objetivo es fijar criterios para la reactualización de las técnicas pedagógicas. Las autoridades del Ministerio de Cultura y Educación ratificaron que en dicha reunión se tratará, única y exclusivamente, el tema "Perfeccionamiento Docente".

ROBAN MIL MILLONES

Asalto de Película en Ezeiza

Un atraco, de perfiles realmente cinematográficos, fue perpetrado en las bodegas del Aéro Expreso Internacional, instaladas en el aeropuerto internacional de Ezeiza. Seis hombres jóvenes, bajo el drástico argumento de sus metralletas, inmovilizaron al personal del sector de los depósitos elegido para el asalto y se apoderaron de valiosos elementos que llegaron al país, luego de diligenciarse los pertinentes trámites para su importación. Se estima, prima facie, que el monto de lo robado asciende a una suma que oscila en mil millones de pesos moneda nacional

Es evidente —señaló un funcionario policial a CRONICA— que el hecho fue cuidadosamente planificado, porque sus autores actuaron con un cabal conocimiento del terreno "donde operaban". Generalmente, suele haber vigilancia en el sector, pero el agente asignado al sitio donde se desarrolló la acción delictuosa, no estaba allí en momentos del atraco, realizado a las dos de la madrugada.

• "QUIETOS O MUEREN"

CRONICA estuvo hoy en Ezeiza, indagando lo sucedido. Los desconocidos, en número de seis, llegaron en una camioneta pick up marca Ford. Uno quedó al volante y cinco bajaron resueltamente, empuñando ametralladoras. En el sector de las bodegas que eligieron para el robo, inmovilizaron a seis empleados del Aero Expreso Internacional, entre ellos, el supervisor Esteban Laboria. Hubo algunos gritos y se intentó una resistencia, pero todo quedó en la nada cuando el que actuaba como jefe del grupo de malvivientes, dijo: "Quietos o mueren", blandiendo peligrosamente su metralleta.

Los seis empleados fueron encerrados en una dependencia y, en seguida, los asaltantes se fueron apoderando de cajas, conteniendo elementos de importación, que depositaban en la camioneta. Posteriormente —la acción delictuosa fue rápida— huyeron todos en el mismo vehículo, con rumbo no determinado. Al liberarse a los encerrados en la dependencia y actuar los jefes del Aero Expreso Internacional en una inspección, se comprobó que faltaban cajas que contenían drogas medicinales, relojes, piezas de oro, diamantes de uso industrial y otros elementos, todo ello por una suma que oscilaría en los ya mencionados 1.000 millones de pesos moneda nacional. En total, se apoderaron de casi 60 cajas con productos importados. Actúa en el hecho la Delegación Ezeiza de la Policía Federal, donde se negó toda información al periodismo en lo relacionado con la investigación. Se sabe que un empleado de la Compañía de Aviación Entrerriana escuchó desde otro lugar gritos de los empleados reducidos por los malvivientes, pero cuando dio la alarma, ya era tarde. Los encerrados casi perecen por asfixia, debido a lo inadecuado del sitio en que fueron aprisionados.

De acuerdo con testimonios recogidos en el mismo lugar del suceso, los efectos robados son de gran valor, como lo evidencia el monto que se ha dado, inicialmente, a las cajas que se llevaron los desconocidos. Tres pequeñas cajas, conteniendo relojes, fueron estimadas en un valor de 30 millones de pesos por el damnificado, que hoy concurrió al depósito; una mujer, por su parte, debía recibir drogas medicinales evaluadas en 64 millones de pesos. También se las llevaron los malvivientes.

SANGUINARIA CRUELDAD

ERA MILITANTE DE LA JP UN JOVEN ASESINADO

ROSARIO, 25 (De nuestro corresponsal). — Fue identificado como miembro de la Juventud Peronista la víctima del homicidio descubierto el 17 de setiembre último en esta ciudad.

Se trata de Bautista Nava, argentino, de 24 años, cuyo último domicilio registrado figura en Roldán sin número, esquina Aquino, de Burzaco.

El cuerpo del joven fue hallado en el interior de un cabín ferroviario abandonado, en la intersección de la avenida Alberdi y vías del Ferrocarril Mitre.

Luego de largas diligencias, la policía estableció la identidad de la víctima y se está en la seguridad de que se trata de un crimen político. El joven fue ultimado con dos balazos en la cabeza, para lo cual se utilizaron dos proyectiles de tipo "Dum-Dum".

Se cree que el crimen fue cometido en otro lugar y luego fue trasladado el cuerpo hacia la cabina ferroviaria.

En las ropas de Nava se hallaron numerosos panfletos de la Juventud Peronista que habían sido arrojados durante una concentración peronista realizada el domingo 16 de setiembre en Rosario.

Hasta el momento no hay pista alguna sobre los homicidas, ni a qué grupo político pertenecen. De acuerdo con las estimaciones policiales, habrían sido varios los responsables, que utilizaron un automóvil para conducir el cuerpo a ese lugar.

Mató a la Mujer que Había Curado su Herida

Con crueldad estremecedora fue asesinada una mujer en El Palomar. Dos jóvenes maleantes, autores de numerosos asaltos, se tirotearon con la policía que baleó a uno de ellos, menor de edad. No obstante, ambos lograron eludir a sus perseguidores y se refugiaron en la casa de la mujer, a quien obligaron a curar al herido. Luego ella les solicitó que se fueran, pero el que había sido asistido reaccionó violentamente y la mató disparándole un tiro en la cabeza. Posteriormente la policía apresó al asesino. Su cómplice está prófugo y es buscado intensamente.

Los delincuentes cometieron 22 robos a mano armada, durante el último de los cuales fueron sorprendidos por la policía en Hurlingham. Para escapar enfrentaron decididamente a la comisión que procuraba detenerlos y sostuvieron un nutrido tiroteo en cuyo transcurso el menor, de 16 años de edad, fue alcanzado por un proyectil en una pierna. A pesar de esa desventaja, él y su cómplice lograron despistar a los policías y se alejaron de la zona, llegando hasta el barrio El Palomar.

Tras una breve recorrida por la zona se refugiaron en la casa de Almagro 613, donde sorprendieron a su moradora, Julia Blanca Salazar, de 32 años, a quien redujeron con amenazas de muerte e intimaron para que nada hiciera por delatarlos; luego le exigieron que prestara atención al herido. La mujer, al advertir que la pierna del jovencito se encontraba en estado delicado, amedrentada por las armas permanentemente, le dio asistencia lavando la herida y efectuando una curación elemental que, sin embargo, alivió bastante al maleante que recobró paulatinamente su serenidad.

Pero se precipitó luego la tragedia. Habiendo cumplido con lo que le fue impuesto, Julia Salazar solicitó a los malhechores que se fueran de la casa para no comprometerla más aún. Ante ello, el herido reaccionó de manera sanguinaria y, sin pensarlo dos veces, apuntó con su revólver a la cabeza de quien lo había curado y efectuó un disparo que mató a la mujer en forma instantánea. Luego huyeron ambos. Cuando la policía tomó intervención en El Palomar a raíz del crimen, recorriendo la zona, atrapó al criminal pero no pudo hacer lo mismo con su cómplice, que es buscado en ésa y otras localidades cercanas. El herido se encuentra ahora internado con custodia armada en el hospital de Morón.

El buscado es también sumamente joven y la policía conoce ya su identidad. Se estima que su captura se producirá de un momento a otro.

• OTROS DOS MENORES

Dos menores de 17 y 14 años de edad respectivamente, ambos analfabetos y sin profesión, que ambulaban por la zona de Florencio Varela fueron interrogados y conducidos a la seccional por personal de la misma que recorría la zona. Allí, abrumados por las preguntas terminaron por manifestar que se proponían cometer un robo, confesándose además autores de 5 atentados a la propiedad en los que se apoderaron de numerosos efectos, así como bronce y aluminio, material éste que en varias oportunidades se lo vendieron al propietario de un depósito, Ricardo Candal, quien sabía la procedencia ilegítima de los objetos que adquiría. Por ello fue detenido por encubridor. Este es argentino, de 29 años y posee comercio en Pitágoras 2583, de Sarandí. La policía secuestró en poder de los menores varios objetos robados, así como metal del negocio de Candal. Se instruye sumario por hurtos reiterados y encubrimiento, interviniendo en dicho sumario el juez en lo penal Dr. Ozafrain y de menores, Dr. Sambucetti.

LO QUE VE ES SUYO!

con solo $ 150 por mes

todo esto, es suyo con $ 150 por mes

- 1 DORMITORIO Escandinavo
- 1 ELAST. de MADERA.
- 1 COLCHON
- 1 ALMOHADA.
- 1 COCINA ESCORIAL a gas, 3 hornallas y horno
- 1 MESA FORMICA.
- 4 SILLAS tapizadas
- 1 BATERIA de COCINA 10 piezas "CAPEA"
- 1 JUEGO de CUBIERTOS 49 piezas, acero inoxidable

SEÑA $ 150

SALDO, cuotas de $ 150 por mes

PRECIO: $ 4.870

ENTREGA INMEDIATA O CUANDO LOS NECESITE

OTRAS OFERTAS:

• COMEDOR en Peteribí Modular, Mesa y Sillas $ 125 por mes

• DORMITORIO ESCANDINAVO en Peteribí $ 90 por mes

SCANDINAVIAN MUEBLES

• DIAZ VELEZ 5581 Cap. - T.E. 89-1327

• RIVADAVIA 16110 HAEDO - T.E. 659-5823

FUEGO DEVASTADOR. Entre las ruinas de la fábrica corretea "Malito", útil mascota de los bomberos.

SE INCENDIO UNA FABRICA

En la madrugada de hoy se declaró un incendio en la fábrica de tejidos Pedro M. Sier y Cía. El local se utiliza también como depósito de hilados y las pérdidas ascendieron a 40 millones de pesos viejos.

Eran las 6.10, cuando se declaró el fuego en Cabrera 647, San Justo, sobre una superficie de 1800 metros cuadrados.

Una empleada de la firma, Rosa Frías de Sosa, advirtió las llamas al ingresar al establecimiento. Dio la voz de alarma y se hicieron presentes diez dotaciones de bomberos —cinco del cuartel La Matanza, 3 de Tres de Febrero 2 del cuartel 5º de la Policía Federal.

Una hora después, el techo se desplomó sobre la mercadería, agravando la situación. Varias paredes se derrumbaron estrepitosamente y el lugar quedó reducido a escombros.

A media mañana, se hizo presente en el lugar el director general de Defensa Civil de la Municipalidad de La Matanza, mayor Franklin Muglia.

Al cierre de esta edición se combatían los últimos focos del incendio.

• UN PERRO

Lo llaman "Malito", es un ovejero alemán, mascota del destacamento de Isidro Casanova. El perro trabajó a la par de los servidores, transportando de un lado a otro diversos elementos y socorriendo a algunos hombres que se vieron en apuros cuando se desplomó el techo. Fue la nota simpática en medio de un infierno desatado de llamas y humo.

ROBAN JOYAS POR VALOR DE 18 MILLONES

Varios sujetos penetraron anoche en un departamento de la calle Paraná 673, 3er. piso, de esta capital, llevándose alhajas por valor de m$n 18.000.000, propiedad de Roberto Desse.

De acuerdo con los peritajes cumplidos, los ladrones utilizaron una ganzúa para penetrar en el departamento. Cuando llegó Desse, poco después de medianoche, se encontró con que las habitaciones habían sido requisadas totalmente y cajones y placares se hallaban en completo desorden. Las joyas estaban guardadas en una pequeña caja de madera, dentro del placard del dormitorio.

Los viejos dolores lo tenían agobiado

Unas pocas gotas y unas buenas fricciones bastan para tener pronto alivio de esos viejos dolores en las piernas, brazos y cintura. La alta concentración y fuerte poder penetrante del Aceite Esmeralda Moone estimulan la circulación, ahuyentando los dolores y trayendo bienestar. Pida Aceite Esmeralda Moone en las farmacias.

SANGRE EN UNA BOITE

Acribillan a Tiros a Dos Hombres

LA PLATA, 25 (De nuestro corresponsal). Una agresión de insólitas características cometida en una boite de San Nicolás, culminó en la madrugada de ayer con la muerte de un hombre y graves heridas sufridas por otro. La policía investiga el hecho, inexplicable hasta el momento. José Antonio Cartelli, propietario del hotel Centro de San Nicolás, se encontraba en la confitería nocturna Cisne, situada en Urquiza y Alberdi, adonde penetraron varios individuos que, sorpresivamente, desenfundaron armas de fuego y lo atacaron a tiros; lo hirieron con varios proyectiles y se dieron a la fuga tan precipitadamente como habían desatado la violencia.

Cartelli fue de inmediato trasladado hasta el hospital San Felipe, donde quedó internado en grave estado; posteriormente la policía tomó intervención y, al inspeccionar los alrededores de la confitería, encontró también gravemente herido de bala a Carlos Alberto Piscis, que fue internado en el mismo nosocomio, donde murió poco después.

Las características del sangriento suceso desorientaron a los policías en un primer momento; en principio las investigaciones tienden a descubrir si existía alguna vinculación entre Piscis, el que murió, y Cartelli, quien al parecer fue el blanco principal del intento homicida; no se descarta en absoluto que los responsables del atentado buscaran a ambas personas y encontraran a ambas en distintos sitos, simplemente.

• PISTOLERA IDENTIFICADA

La policía logró identificar a una de las pistoleras muertas en el asalto y tiroteo del hotel alojamiento "Portela", ubicado en la calle del mismo nombre, número 45. La delincuente abatida resultó ser Gladys Moyano, argentina, de 19 años, sin profesión, ni domicilio conocido. Mientras tanto de la que pudo ser detenida solo se sabe que su apellido es Olivero. Como se recordará, la occisa juntamente con dos compañeras más y tres hombres, se hallaban asaltando el hotel, cuando imprevistamente llegó la policía y se originó un tiroteo donde perdieron la vida la identificada, otro delincuente y se detuvo a otra, mientras que los tres hombres lograban fugar.

• A LOS TIROS

Aún no dio información oficial la policía sobre un tiroteo que se originó cuando una comisión policial en la intersección de Bolívar y Caseros, pretendió interceptar a un individuo que viajaba en un Peugeot 504. El desconocido, tras darse a la fuga y disparar su arma fue cercado y detenido en Patricios y Verti, se ignora su filiación.

CAEN 2 MENORES QUE VIOLARON A UNA JOVENCITA

Dos menores, uno de los cuales se había fugado del Instituto de Menores de La Plata, que eran buscados por haber sometido y violado a una menor, fueron apresados por una comisión policial de la seccional San Fernando.

Una patrulla de esa dependencia policial se hallaba recorriendo su jurisdicción, cuando observó a dos menores que resultaron sospechosos y que al ver a los policías intentaron escabullirse.

De acuerdo con sus confesiones, a mediados de agosto último, con la complicidad de los dos prófugos, redujeron y violaron a una menor

• AMOR POR DINERO

LA PLATA, 25 (De nuestro corresponsal). — La madre de una menor denunció en la comisaría de Hurlingham, que su hija de 14 años había sido engañada por dos individuos que luego de trabar una circunstancial amistad la llevaron a una finca donde tuvieron relaciones sexuales con ella.

Efectuadas las averiguaciones, la policía se constituyó en la finca ubicada en Juan Díaz de Solís 2857, de Hurlingham, donde detuvo a Alejandro Rojas, paraguayo, de 53 años, y Agustín Valdez, de igual nacionalidad, de 23, quienes admitieron tales relaciones, aclarando que el primero le había pagado 2.000 pesos y el segundo 3.000.

UN COCHE ROBADO

El dueño del coche Torino azul metalizado chapa C-16.939, se ha presentado a esta redacción para denunciar que ha sido robado el vehículo de su pertenencia sin que hasta ahora haya podido hallarlo pese a haber denunciado el hecho en la comisaría 18ª. Por tanto, nos solicita que quien pueda aportar algún dato, lo haga al comando radioeléctrico. Será muy bien gratificado.

GRATIFICARE $ 200.000

Datos s/Pick-Up Chevrolet Mod. 70, color rojo grana, chapa B 506601. Llamar: 86-1698 ó 65.-6378

SE BUSCA

JOSE DI LUIGI, desap. 15/9/73 en z/Caseros. Vestía pant. gris alg. camp. beig. poliéster. Sufre amnesia. Edad: 56 años. Datos: 72-2874 ó 750 - 5347, o Thames 1836, Capital. - Portería.

CAOBA
boliviana
MADERAS MARTINI
"SIEMPRE EN PRECIO"
HUMBERTO 1º 1402
TEL. 26-5041/47

-¿Adónde...?

J/B&B

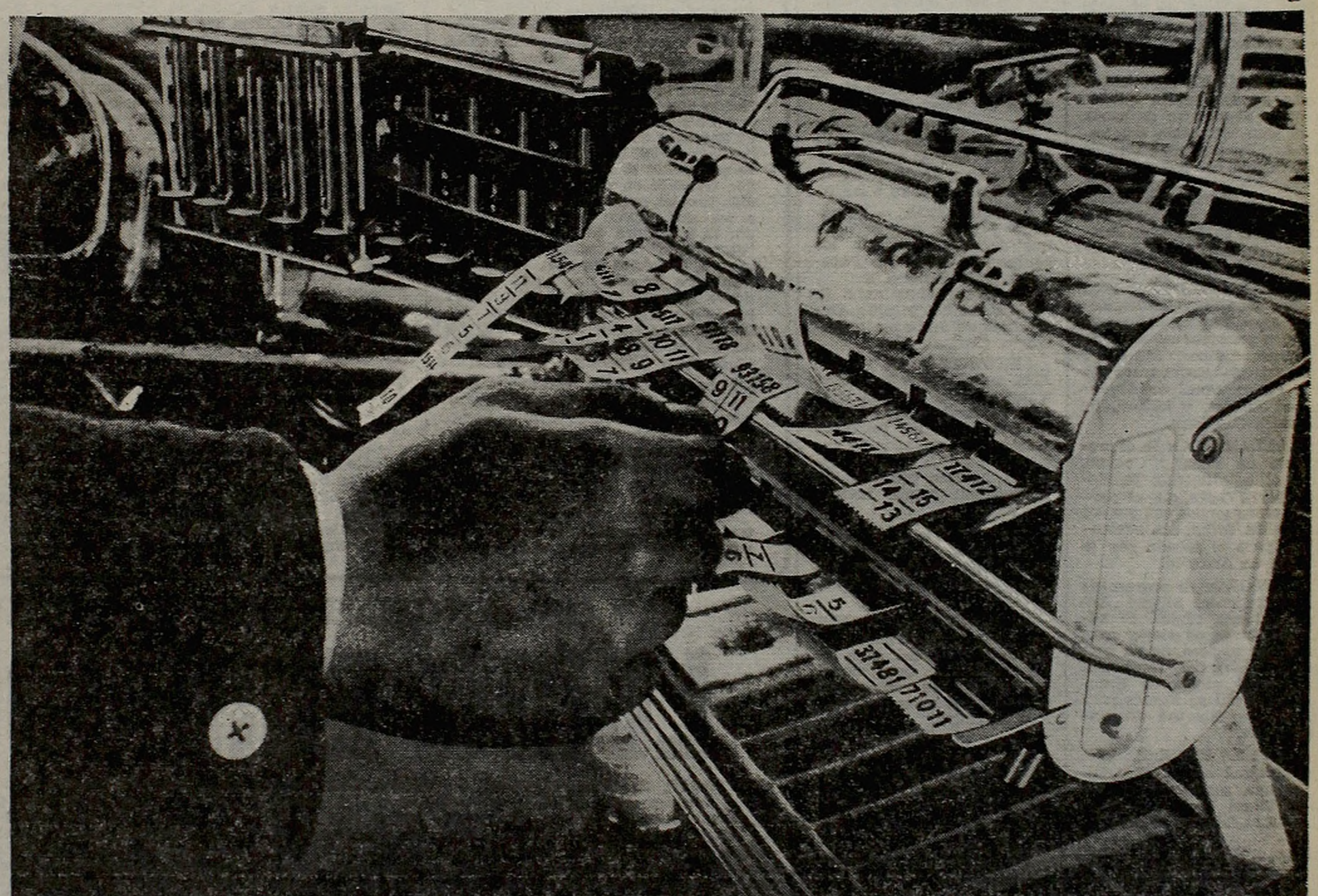

Una pregunta que el campeón repite cientos de veces por día. En cada parada, con cada pasajero, como si fuera un saludo.

Porque el campeón está hecho a esa rutina. Igual que su colectivo Mercedes-Benz. Fuerte, cómodo, seguro. Fabricado para soportar la demoledora rutina del tránsito urbano.

Por eso se entienden y siempre son los primeros. Porque están hechos el uno para el otro.

Chasis para colectivo Mercedes-Benz. El campeón.

La calidad de Mercedes-Benz Argentina no sólo es preferida por los transportistas de nuestro país.

Los chasis para colectivo Mercedes-Benz se exportan a Chile, Bolivia, Uruguay, Ecuador y Honduras.

Calidad Mercedes-Benz Argentina para todo el mundo.

Mercedes-Benz Argentina S. A.

CON LOS DIAS CONTADOS

CHAU A GIGAN: NORMALIZARAN LA AFA

Fue insistente anoche en la casa de la calle Viamonte, que el señor Baldomero Gigán se alejaría de sus funciones como "delegado" del gobierno de la Nación en la Asociación del Fútbol Argentino. Esa versión no señala los motivos de ese alejamiento, que se cumpliría en estos días, pero estaría relacionada con una inmediata normalización en la dirección de la AFA, que sería asumida por las autoridades electas en una próxima asamblea de clubes.

Según los bien enterados, esa situación quedaría normalizada en el próximo mes. En la AFA algunos allegados al señor Gigán desmintieron la versión, pero ya sabemos lo que son los desmentidos.

PARA LA TELEVISION: Por la última fecha del Metropolitano jugarán el viernes para la televisión, canal estatal, los equipos de Racing y Atlanta, en la cancha del primero en Avellaneda.

GESTION DE FUTBOLISTAS: Se anunció que hoy al anochecer el director general de Coordinación, de la secretaría general de la Presidencia de la Nación, recibirá a los dirigentes de Futbolistas Argentinos Agremiados, que le harán presente una serie de circunstancias que los afectan en sus relaciones con los dirigentes.

¿ACADEMICO? Se aseguraba en Avellaneda que de abrirse el registro de pases, que sería dispuesto esta semana, Racing registrará la inscripción del puntero brasileño Rogerio, que sería cedido por el Flamengo hasta fin de año. El nombrado fue uno de los suplentes de Jairzinho en el mundial de México.

REHABILITADOS: Por haber cumplido las sanciones que los inhabilitaban pueden ya jugar en sus respectivos equipos; Mircoli y Amado, de Estudiantes de La Plata; Sosa, de Argentinos Juniors, y Magán, de Newell's Old Boys.

ADELANTADO: Es el propósito de Rosario Central, con el asentimiento de Ferro Carril Oeste, que el partido entre ambos equipos, de la última fecha, sea adelantado para el sábado por la noche en Arroyito.

SANTORO: El arquero de Independiente, Miguel Angel Santoro, ofreció 40 millones de pesos viejos para comprar su pase. Según trascendió, el golero tiene una tentadora oferta de Francia y de allí su interés para quedar en libertad de contratación.

PARA LA TV: En la AFA se informó sobre los partidos que serían televisados por Canal 7, en las cinco primeras fechas del Campeonato Nacional. De confirmarse la noticia, el orden de los cotejos sería el siguiente: Chacarita Juniors vs. Racing; River Plate vs. Instituto, Atlético-Central Córdoba; Boca Juniors vs. Atlético Tucumán; Gimnasia y Esgrima la Plata vs. Huracán y All Boys vs. San Lorenzo de Almagro.

EN LA AFA: Se dijo que los jugadores que actuaron en el metropolitano y se encuentran cumpliendo penas, las mismas serían postergadas para el "metro" del año próximo, así compiten en igualdad de condiciones en el Nacional con los futbolistas del interior. Otro de los rumores indicaba que sería deciarada una amplia amnistía para directivos, jugadores, técnicos y árbitros que no hubiesen cometido faltas graves.

EN VELEZ: River Plate solicitará que el partido que debe jugar como visitante en All Boys se efectúe en el estadio de Vélez Sársfield.

EN MATADEROS. — Un cotejo de práctica realizarán mañana Nueva Chicago y San Lorenzo de Almagro, en el field del primero a las 16.

AFICIONADOS. — El sábado jugarán por la zona Sur de esta categoría los equipos de Deportivo Paraguayo y Victoriano Arenas. De resolverlo el Tribunal de Penas también jugarán Defensores de Almagro y Barracas Central.

AUTORIZACION. — La AFA autorizará a los clubes a que utilicen los jugadores suspendidos por el Tribunal de Penas en los próximos partidos del campeonato nacional, pero las penas deberán hacerse efectivas en el próximo torneo metropolitano.

A MAR DEL PLATA. — Lanús cedió a préstamo a San Lorenzo de Mar del Plata, a los jugadores Barú y Fiori.

ARGENTINOS JUNIORS. — Una seria diferencia entre dirigentes del club de los "criollos" determinará que esta noche presente en pleno su renuncia la comisión directiva.

BOCA JUNIORS. — Los xeneizes recibieron una invitación de la Liga de Mendoza, para jugar en la capital cuyana con un combinado local el 17 de octubre.

HOY, HURACAN

CORDOBA, 25 (De nuestro corresponsal). — Huracán, campeón metropolitano de la AFA, se presentará esta noche en esta ciudad enfrentando a Belgrano. El conjunto local aprovechará la oportunidad para inaugurar el moderno sistema de iluminación, obra recientemente concluida y que le costó la suma de 40 millones de pesos nacionales. La constitución de los equipos sera la siguiente:

BELGRANO: Tocalli, Bearzi, Bracamonte, Cuellar, Pavón, Coletti, Luppo, Mansilla, Reinaldi, Laciar y Gaitán.

HURACAN: Roganti, Chabay, Cantú, Basile, Carrascosa, Leone, Russo, Quiroga, Houseman, Del Valle y Larrosa.

LOS CAMPEONES, UNO POR UNO

NELSON PEDRO CHABAY

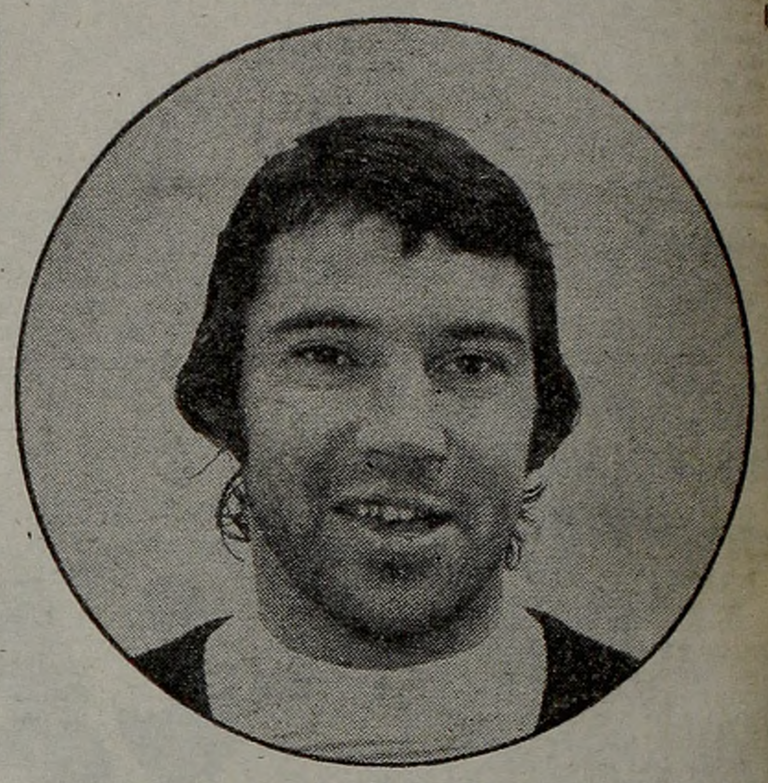

Campeón con Racing en 1966, Nelson Chabay ya sabe del gran halago. Incluso por partida triple, ya que ese formidable equipo también conquistó las Copas Libertadores de América e Interclubes mundial. De modo pues que considerando este antecedente y su veteranía en las cosas del fútbol (31 años y varias campañas) se podría pensar en cierta calma de su parte, al menos en comparación con la euforia que vive Parque Patricios. Pero no, el uruguayo es uno más entre los que festejan a "grito pelado" la gran conquista. Y es que siente el fútbol con el fervor que trasmite en cada jugada y además para él, esta feliz realidad, viene a ser una espece de compensación por la amargura que le produjo ser "descartado" por Racing. Lo recordamos, a propósito de esto, cuando a principios de año nos habló de sus dudas respecto al futuro. "No sé que haré —nos dijo en ese entonces— mi intención es seguir aquí, pero si no arreglo en las condiciones que pretendo estoy dispuesto a irme".

Pero no hizo falta. Chabay encontró club donde aportar esa sangre charrúa que lo caracteriza y hasta tuvo la inmensa e impensada satisfacción de clasificarse campeón. Toda una suerte de paradoja que fue desde el "vacío" de aquellos inciertos días a principios de año hasta el "lleno" del presente, que lo encuentra, ahora sí, muy firme en sus propósitos: "Yo quisiera quedarme en Huracán, pero eso no depende de mí, sino de los dirigentes del club. Acá encontré todo lo que buscaba y aún más, porque si dijera que firmé convencido de que ganaríamos el campeonato estaría mintiendo. Pensé que Huracán tendría que andar bien por su campaña del año pasado y porque tiene gente muy capaz, pero de allí a tener la seguridad de ser campeón hay mucho trecho. Por eso, ahora, que se dio todo esto y estamos para repetir en el Nacional y en la Copa Libertadores, quisiera quedarme, pero eso ya lo dije, no depende de mí. Huracán tiene opción por el pase. Veremos qué pasa...".

—Respecto a sus convicciones sobre Huracán, ¿son ahora más firmes? ¿Cree que puedan repetir en el Nacional?

—Por supuesto. Después de haber ganado el Metropolitano pese a la ausencia de varios jugadores importantes, no puedo tener dudas. Incluso pienso que vamos a andar mejor, porque algunos muchachos que entraron en el equipo se foguearon, y eso mejora el nivel del conjunto.

—¿Cuál es la clave de este Huracán campeón?

—Su fidelidad a un esquema futbolístico. Ya el año pasado, jugando a su modo, andaba bien y esta vez se dio plenamente. No es casualidad, por lo tanto, haber llegado donde llegó, sino resultado de su funcionamiento como equipo, a través de una manera de sentir y jugar al fútbol.

—¿En qué medida influye Menotti en todo esto?

—La influencia del técnico es fundamental. El fue quien inculcó en todos el criterio de jugar así, cuidando la pelota, si se puede, o arriesgándola en algunos casos, antes de tirarla a cualquier parte. Por supuesto que Huracán cuenta con el material humano capaz de asimilar y poner en práctica esta idea pero lo principal es que el conductor del plantel tenga convicciones sólidas y sepa inculcarlas. Menotti le "metió" a todos en la cabeza su "libreto" y de este modo nosotros jugamos convencidos. ¿Sabe lo importante que es esto? Además, como hombre está muy bien ubicado y en ningún momento da sensación de "agrandamiento". Sabe cómo hablar con el jugador y hacerle comprender qué es lo que le conviene.

—¿Tiene posibilidades de éxito el fútbol de Huracán en la Copa Libertadores?

—El fútbol de Huracán es bueno en cualquier lado y competencia. Máxime, si, como yo creo, mejoramos el nivel alcanzado en el Metropolitano. En esas condiciones, con una base de hombres experimentados a nivel internacional y otros que se foguearon últimamente, está para cualquier cosa. De eso no tengo dudas, y si quiere le pongo la firma ..

LOS ARGENTINOS EN ESPAÑA

LUCIO ECHECOPAR

MADRID, 25 (France Presse). — El argentino Juan Carlos Touriño (Real Madrid) es destacado por la prensa deportiva como el hombre más seguro del encuentro de liga entre el Atlético de Bilbao y Real Madrid, jugado el domingo en San Mames, mientras que de Oscar "Pinino" Mas, dice "Marca" que estuvo "cuando no resbalando, oscurecido y fuera de su sitio, en un terreno poco apto para un jugador criollo".

"Lo peor del Real Madrid —señala el diario— es que haya gastado caudales en traer dos delanteros de refuerzo (Oscar Mas y Netzer) y en la práctica parece que tienen menos delantera que antes".

"AS" a su vez justifica el poco rendimiento de Oscar Mas "en un terreno tan poco propicio", señalando sin embargo que el argentino se mostró muy trabajador.

Otro de los jugadores destacados en la pasada jornada liguera por la prensa, es el argentino Roberto Martínez, del Español de Barcelona. "Es una especie de diablo de larga zancada y escurridizo desgarbo que se planta en un santiamén ante las mismas narices del arquero contrario". En tanto que del peruano Hugo Sotil, del Barcelona —adversario ayer del Español— "Marca" destaca de él "su picardía y su buen sentido del pase".

Otro de los jugadores importados al fútbol español que milita en el Granada, es el uruguayo Montero Castillo, se mostró más rápido que en anteriores actuaciones y fue un hombre que empujó mucho en el encuentro Granada vs. Gijón, según el comentarista de "AS"

Del argentino **Juan Echecopar** dice que fue el único de la delantera granadina con ideas para el desmarque, mientras que de la zaga del Gijón destaca al argentino **Doria**.

De lenta y floja actuación califica el hacer en la cancha del argentino **Landucci** en las filas asturianas.

Por otra parte, la labor de los argentinos **Martínez** y **Zuviría**, del Santander, es enjuiciada elogiosamente por la prensa en su partidos frente al Oviedo.

Finalmente, en segunda división **Olmedo** y **Mameli**, los argentinos del Betis, gustaron en su partido frente al Rayo. "El argentino Olmedo —dice «As»— ha vuelto otra vez a ser el mejor hombre en el campo, en tanto que Mameli, que marcó dos de los cinco goles de su equipo, se reconcilió con los seguidores, justificando que efectivamente sabe estar ante el arco".

Ahora con INSTALACION SANITARIA COMPLETA (UNICAS 100 CASAS)
eternogar
anticipo $1300 A PAGAR EN 3 CUOTAS
Un plan para cada necesidad... ATENCION AL PUBLICO: Lunes a Viernes 9 a 20 Hs. Sábados 9 a 13 Hs.
DORMIT. BAÑO COCINA LIVING DORMIT
SALDO TOTALMENTE FINANCIADO
INSTALACION SANITARIA COMPLETA AGUA FRIA, CALIENTE, GAS, DEPOSITO, INODORO, DUCHA, CANILLAS, etc.
ANOTESE HOY MISMO!
FABRICA, EXPOSICION Y VENTAS: CHACARITA: Av. del Campo 1550 SAN MARTIN: O'Donell y 9 de Julio. EXPOSICION Y VENTAS: LINIERS: B. Falcón 7016 CONSTITUCION: Cameros 949
CENTRO: San Martín 170 BOULOGNE: Av. Rolón 1942 POMPEYA: Av. Sáenz 1159 LA PLATA: Calle 44 Nº 714 COM. RIV. Galería S. Martín, local 13

COINCIDENCIA DE LA PRENSA: BOLIVIA NO SUPO NI PUDO

LA PAZ, 25 (Télam). — La prensa boliviana condenó hoy, en general la actuación de la selección local y sostienen que su incapacidad ofensiva fue el mayor obstáculo para dar vuelta el resultado de un partido que en general le resultó favorable. La mayor parte de los periódicos locales se dedicaban al análisis del partido de ayer, y al supuesto complot contra el gobierno denunciado ayer, y por el cual hay numerosísimos detenidos, cifra que ha ido aumentando paulatinamente. "El Diario" dice: "Bolivia no aprovechó los altibajos argentinos" y agrega que su "ineptitud ofensiva decretó una nueva caída del equipo nacional", sosteniendo que "el resultado del partido, no es otra cosa que el reflejo exacto de la incapacidad ofensiva del equipo nacional, que pudiendo haber definido en el primer tiempo, tuvo que resignarse con una nueva derrota".

"Los Tiempos" de Cochabamba no abre mayores juicios, aunque critica la actuación de ambos equipos. Por su parte "Presencia" un matutino de gran tirada afirma: "Triunfo argentino en un mediocre encuentro; Bolivia no supo definir y Argentina especuló con el gol de Fornari" más adelante el mismo periódico asegura "Bolivia no supo ni pudo aprovechar los desaciertos defensivos que mostró el equipo argentino; en la primera parte desperdició por lo menos tres situaciones claras de gol".

• LAPIDARIO

El más cáustico es "Ultima Hora", quien tituló: "Realmente fantasma del otrora fútbol argentino", y continúa "si lo de ayer es como se ha venido proclamando hasta el cansancio, la selección fantasma, con la que Argentina pretende acudir al mundial de fútbol de Alemania, algo muy grave está ocurriendo en ese país tradicionalmente futbolero".

Finalmente, el tabloid en colores "Hoy" muestra en su primera página una foto del gol que desperdició Mezza ante un error de Bargas y Carnevali a poco de iniciado el partido y asegura que: "si se concretaba, otra hubiera sido la historia".

"Hoy" justifica la victoria Argentina "por las reiteradas oportunidades que desaprovechó el cuadro nativo y que, de haber sido concretadas, pudieron haber arrojado un balance diferente".

TRABAJO. Ayer llegaron y hoy entrenaron en Palermo. La selección "A" solo piensa en jugar con Paraguay.

ENTRENO LA SELECCION

SUDOR Y SONRISAS

La selección nacional no descansa. Tras el regreso de Bolivia, se inició la última parte del plan elaborado para lograr la clasificación en el Grupo 2 de las eliminatorias para Alemania. Durante la mañana, el profesor Jorge Kistenmacher exigió a fondo a los futbolistas en un sector de los bosques de Palermo. Luego de retornar a la concentración, cercana a la Plaza de Mayo, el plantel almorzó, descansó y luego se preparó para retornar al mismo escenario, pero esta vez para dedicar mayor tiempo al trabajo extrictamente futbolístico.

En la jornada se pusieron a las órdenes de Kistenmacher: Brindisi, Pernía, Sánchez, Carnevalli, Sá, Heredia, Avallay, López, Babington, Ponce, Correa, Guerini, Ghiso, Wolff, Balbuena, Pena, Chazarreta y Troncoso. Este jugador se reincorporó de tal forma al plantel seleccionado tras el obligado regreso de La Paz para ser sometido a un intenso tratamiento por un desgarro muscular. El zaguero de Vélez fue uno de los más exigidos, junto a quienes no participaron del viaje a Bolivia. Por su parte, Ramón Heredia no tomó parte en la actividad gimnástica, pues presenta un tirón.

Como puede deducirse, estuvieron ausentes en la fecha los cracks del "grupo Sívori" que integraron la representación nacional que venció en la "puna" 1 a 0. Tanto Telch como Ayala y Bargas gozan del permiso para reincorporarse al grupo recién esta noche. Es decir, que solo Carnevali —quien manifestó no haber experimentado ningún contratiempo producto de la altitud— estuvo en la reanudación del entrenamiento por parte del seleccionado.

Nuevamente quedó de manifiesto el eficiente estado atlético que gozan los seleccionados, que son el producto mancomunado de la idoneidad del profesor Kistenmacher y la contracción a las sesiones de los jugadores. La jornada con mucho sol y bastante calurosa, no logró disminuir el entusiasmo de los protagonistas que "confraternizaron" con sonrisas y sudor.

• LA NUEVA LISTA

Un empleado administrativo de AFA, presente en Palermo, anunció que mañana el seleccionador tendrá que informar a la intervención la nómina de jugadores que serán incluidos en la lista de buena fe para el último partido del Grupo, frente a Paraguay. Dicho encuentro se cumplirá como estaba previsto el domingo 7 en cancha de Boca Juniors, pues Sívori no aceptó el cambio de este escenario por el de River Plate. Se descuenta que serán incluidos los mismos nombres que anteriormente se designaron para jugar contra Bolivia en nuestro país y con los guaraníes en Asunción. Por otra parte, aún se desconoce el futuro de los hombres que trabajaron a las órdenes de Miguel Ignomirielo.

• OTRO VIAJE

Mañana al mediodía, el equipo nacional se trasladará a Salta, donde enfrentará por la noche al representativo de Juventud Antoniana. La recaudación será destinada a la entidad gremial que agrupa a todos los futbolistas profesionales.

RUSIA-CHILE, EN MOSCU, CON POLITICA POR MEDIO

MOSCU, 25 (ANSA y EFE). — Gran expectativa existe en esta ciudad por el primer partido eliminatorio para el campeonato mundial, que jugarán mañana Rusia y Chile. Las entradas para el match están prácticamente agotadas.

Chile no contará con el delantero Reynoso, que milita en un club mexicano, pero sí lo hará Figueroa, defensor que juega en Brasil.

Como se recordará, los jugadores chilenos partieron de Santiago para la gira europea al día siguiente del cruento golpe militar. Fueron incluso los únicos que viajaron cuando aún permanecía cerrado el aeropuerto, mientras al resto del mundo llegaban noticias dramáticas y contradictorias sobre su país.

En un primer momento se habló de la disputa del partido en campo neutral, pero finalmente se jugará en el estadio de la capital soviética. La selección chilena llegó anoche a Moscú en vuelo procedente de Francfort.

Nota de la Redacción: El golpe militar chileno que derrotó al presidente constitucional Salvador Allende tuvo repercusión en el plano futbolístico, demostrando una vez más que el deporte en general y el fútbol en particular representan intereses que van más allá de sus propios objetivos lúdicos. El programa clasificatorio de la FIFA para Alemania 1974 hizo que el ganador del grupo 3 de Sudamérica, en este caso Chile, deba enfrentar al del grupo 9 de Europa, Rusia, para obtener una plaza en el mundial. Tres son los casos que muestran el evidente sentido político y su repercusión en Latinoamérica y Europa de las confrontaciones Chile vs. Rusia a jugarse mañana en el estadio Lenin de Moscú y el 21 de noviembre en el Estadio Nacional de Santiago, convertido hoy en cárcel de militantes de la Unidad Popular.

En primer lugar se encuentra el del jugador Carlos Reynoso, quien actualmente juega en el América de México. En ocasión del desempate que Chile y Perú jugaron en Montevideo, la Asociación Central de Fútbol de Chile solicitó el préstamo de varios connacionales que actuaban en distintos equipos para reforzar el plantel. Reynoso fue cedido y cumplió buena actuación

Claro que esto ocurrió mientras Allende era presidente. Ahora cuando las relaciones entre ambos países no son tan cordiales el América negó el permiso para que el mediocampista viaje a Moscú, aduciendo razones menores.

Un caso opuesto es el del defensor Elías Figueroa. En ocasión del partido Chile-Perú, el jugador que milita en el Internacional de Porto Alegre, fue negado rotundamente por su club y pese a sus insistentes pedidos no pudo jugar en Montevideo. El cambio político en Chile, que lo aproxima a la línea imperialista brasileña, hizo que ahora el propio gobierno de Brasil, haya hecho las gestiones correspondientes para que el Internacional facilite a Figueroa para el partido Chile-Rusia. Para ello obligó a la Confederación Brasileña de Deportes a postergar un partido del campeonato local en el cual Internacional decía necesitar al defensor chileno. Finalmente el jugador viajó a Moscú y mañana defenderá la casaca de su país natal. Finalmente, la ruptura de relaciones entre Chile y la Unión Soviética hizo que peligrase la realización de estos partidos eliminatorios. Rusia solicitó a la FIFA cambio de sedes para jugar en países neutrales, pero ante la negativa de la Federación, accedió a cotejar en los lugares fijados. Mañana jugarán en el estadio Lenin de Moscú, pero es muy difícil que los soviéticos viajen a Santiago para la revancha, existiendo además el problema de que el Estadio Nacional, dejó de cumplir sus funciones como escenario deportivo, para convertirse en cárcel.

LENTES BLANDAS DE CONTACTO
AMERICANAS Y ALEMANAS
La nueva técnica que supera todo lo anterior.
SON TAN SUAVES QUE NO SE SIENTEN. SE ADAPTAN Y USAN DE INMEDIATO.
SALGA DE DUDAS. Se los facilitaremos sin cargo y verá lo simple que es usarlos.
PROMOCION: "TOMAMOS COMO PARTE DE PAGO SUS VIEJOS LENTES DE CONTACTO CUALQUIERA SEA SU PROCEDENCIA"
LABORATORIO OPTICO SAIS
PRIMERO EN SUD AMERICA DESDE 1940.
Av. Córdoba 2466 - Tel. 47-2145 - 1300 Consulte a su médico.
dinam

Ud. ahorra m$n 42. por litro de soda!
1 litro de soda común.....m$n 50.-
1 litro de soda DRAGO....." 8.-
Economía DRAGO.....m$n 42.-
El sifón que rinde más.
Sifón Drago®
Unico automático del mundo!
SIFON Drago
PUBLISHER'S

HABRIA CAMBIOS EN LA PRIMERA FECHA

NACIONAL CON VARIANTES

La Lotería de Beneficiencia Nacional y Casinos pidió autorización anoche a la AFA, para que algunos partidos de la primera fecha del campeonato nacional que se disputen en el interior, se jueguen el sábado o domingo 7 de octubre —en vez del viernes 5— para permitir cerrar las apuestas del concurso de pronósticos (PRODE) Nº 76 en algunas provincias, el jueves en lugar del mircoles.

Las autoridades de Lotería argumentaron que como los encuentros que se jueguen en el interior no afectan ni quitan interés al partido que disputarán las selecciones nacionales de Argentina y Paraguay, un día más de plazo para los apostadores contribuiría a aumentar el monto del "pozo". Apenas se tuvo conocimiento de esta gestión, varios dirigentes de clubes del interior se movilizaron para solicitar el cambio de día. De acuerdo con las tramitaciones efectuadas —siempre que la AFA las autorice— el nuevo programa podría ser el siguiente:

Sábado a la noche: por la Zona "A", Instituto Central Córdoba vs. Newell's Old Boys; por la "B", Gimnasia y Esgrima de Jujuy vs. Gimnasia y Esgrima La Plata, y en el interzonal Chaco For Eve vs. Colón de Santa Fe.

Domingo a la tarde: San Martín de Tucumán vs. San Lorenzo de Mar del Plata, por la Zona "A"; e Independiente Rivadavia de Mendoza vs. Sportivo Desamparados de San Juan, por la "B".

EN LA PLATA: La Municipalidad de La Plata ha organizado un campeonato de fútbol infantil, para equipos integrados por jugadores menores hasta 12 años. Las inscripciones se reciben hasta el 15 de octubre.

TEMPERLEY: La entidad sureña fletará ómnibus para Santa Fe, donde el equipo celeste jugará con Unión. Los vehículos partirán de hora temprana del sábado desde la sede social en Temperley.

PRODE GENEROSO: Esta vez el PRODE volvió a favorecer a una gran cantidad de apostadores. La suerte, todos dicen que es lo único que pesa, favoreció a 50 apostadores (concurso Nº 74) y a cada uno le tocó la "jugosa" suma de m$n. 14.552.800.

La distribución es la siguiente: Capital Federal, 22; Gran Buenos Aires, 5; provincia de Buenos Aires, 20; Córdoba, 1; San Juan, 1, y Santa Fe 1. Los que estuvieron "ahí" y totalizaron 12 puntos (1.274 personas) embolsaron 307.500 pesos viejos.

CHACARITA: Un magro empate (1-1) consiguió en la víspera el conjunto de Chacarita, que está cumpliendo una gira por Centroamérica ante el Marathon, subcampeón de Honduras. El gol funebrero fue señalado por Trollo. El partido se jugó ante muy pocos espectadores en el estadio San Pedro de Sula y resultó de características mediocres. Esta noche Chacarita cumplirá la actuación más importante de esta gira frente a la selección mexicana, que está cumpliendo el período preparatorio para la clasificación para el Mundial de Alemania luego de ganar la preselección de Norteamérica.

VIAJES: Terminada la clasificación para el Mundial de Alemania los jugadores argentinos que están vendidos a clubes europeos emprenderán inmediatamente el viaje a dichos equipos. Quienes fueron requeridos de urgencia son Ayala y Heredia,

ATLANTA: El director técnico Néstor Rossi está preparando a varios chicos de las inferiores para hacerlos participar en algunos encuentros del Campeonato Nacional. Por otra parte posiblemente la semana próxima se realice un homenaje a Cortés por la brillante labor

DE VUELTA: Retornó al país luego de cumplir excelente campaña en canchas centroamericanas, el ex volante de San Telmo José Enrique Presa. Posiblemente, en caso de reabrirse el libro de pases, se reincorpore al fútbol local.

EL SUDAMERICANO DE ATLETISMO HA SIDO POSTERGADO

LIMA, 25 (EFE). — En virtud de los recientes acontecimientos ocurridos en Chile, la Confederación Sudamericana de Atletismo resolvió en su última reunión efectuada aquí, postergar la realización del próximo campeonato sudamericano de ese deporte, para mayores de ambos sexos que debía efectuarse entre el 9 y 14 de octubre venidero. Por lo tanto, se aceptó la presentación de la Federación Chilena y el certamen tendrá como fecha de realización entre el 20 y 25 de noviembre.

En su oportunidad, la Federación Peruana se había ofrecido para tomar a su cargo todo lo atinente a la organización de este magno certamen continental, como prueba de solidaridad con la federación hermana de Chile y en homenaje a su pueblo.

MURIO HIRSCHL, TECNICO DEL FAMOSO "EXPRESO DE LA PLATA"

Fuerte impresión causó en quienes lo conocieron el fallecimiento de Américo Hirschl, el primer técnico que alcanzó la cumbre de la fama en el fútbol argentino. El "Húngaro" entró en el marco grande de la popularidad cuando en el tiempo en que los equipos "chicos" lo eran realmente, puso en acción, con un moderno estilo de juego a Gimnasia y Esgrima La Plata, y entonces debió ser el campeón porque era sin duda el mejor, pero maniobras realmente dolosas, lo privaron del título.

Hirschl llegó por primera vez a nuestro país en 1927 como integrante del Ferencvaros y posteriormente, en 1933, en ocasión de una gira que Gimnasia y Esgrima La Plata efectuó por Europa, su delegado, señor Mario L. Sureda, lo interesó para hacerse cargo de la dirección técnica del equipo platense, luego de un partido que los gimnasistas jugaron en la ciudad de Praga con el club Sparta.

Fue así como el "Hungaro" volvió a la Argentina y en 1934 se hizo cargo del plantel profesional de los "Mens Sana", integrado entre otros por, Herrera, Delovo, Recanatini, Montañés, Minella, Miguens, "Peralta" González, Palomino, Naón, Zoroza, Morgada y Echevarrieta.

Gimnasia y Esgrima cumplió una extraordinaria actuación, arrasando con cuanto rival le salía al paso con furia arrolladora. De ahí surgió el calificativo de "El Expreso de La Plata".

Sin embargo no consiguió el campeonato que a la postre se adjudicó Boca, y se recuerda que en el encuentro que disputó con San Lorenzo en la cancha de Boedo, los platenses, disconformes con la actuación del referí, hicieron la "huelga de piernas cruzadas" y perdieron por goleada.

En 1935, Hirschl fue contratado por River Plate, en cuyas filas militó hasta 1940 ganando los campeonatos de 1936 y 1937. Posteriormente actuó en San Lorenzo, Rosario Central, y volvió a River,

Regresó a Europa y luego, otra vez en nuestro país fue requerido para reintegrarse a la conducción técnica. No aceptó, y su alejamiento constituyó la desaparición física del escenario futbolístico local

Su particular bonhomía le posibilitó conquistar amigos en todos los círculos. El deceso se produjo a raíz de una insuficiencia cardíaca. Contaba 73 años. Sus restos fueron sepultados ayer en el cementerio de La Tablada.

NOTABLE. Hirschl dejó aquí grandes enseñanzas.

LUCHA ELECTORAL EN GIMNASIA Y ESGRIMA

No decimos nada nuevo al expresar que Gimnasia y Esgrima de Buenos Aires es una de las más prestigiosas instituciones social y deportivamente hablando. Por eso, todo lo que tenga relación con la entidad promueve subido interés. Todo esto viene al caso porque el próximo jueves 27 se celebrarán elecciones para la renovación parcial de la comisión directiva, acontecimiento que mueve a los socios a participar en la conducción de la institución a través del voto. Con ese motivo hemos recibido la visita de los doctorre Luis P. Darritchón y Rubén Fernández, candidatos a vocales titulares y del doctor Roberto Galeliano, en su calidad de apoderado de la lista "Amistad Mens Sana".

Llegaron a nuestra casa, para imponernos de sus inquietudes y de lo que harán, en su condición de auténticos fiscales de la Comisión Directiva, en caso de que los socios los eleven a la integración de la misma. Por ejemplo, señalaron el propósito que de una vez por todas, se produzca el reencuentro de la familia gimnasista y en ese sentido propondrán amplia amnistía. Propugnarán además, para que el socio tenga auténtica conducción y control del patrimonio del club, a fin de evitar desbordes personalistas y garantizando la participación de las minorías, no solo en la comisión directiva, sino en la de Cuentas.

En cuanto a disposición de los fondos, nuestros visitantes, imbuidos de profundo sentido gimnasista, anhelan ejercer severo control de los gastos y en modo especial, evitar salidas superfluas, atentos al análisis realizado del último balance oficial, para que no suceda como el año pasado en que fue aprobado a libro cerrado, pese a las impugnaciones que se habían preparado y que condujo a la Inspección General de Justicia, por dictamen del 22 de agosto del corriente año la realización de nuevo balance.

De acuerdo al estudio realizado, se extractaron conclusiones, algunas de las cuales resultan importantes y detallaron con elocuentes cifras.

Por ejemplo, los ingresos generales llegaron a 1.650 millones de pesos moneda nacional. En el rubro egresos se anotaron 77 millones en trabajos y obras en ejecución; en revistas se gastaron 35 millones; en el buffet se dejaron 22 millones y en agasajos y homenajes de la comisión directiva, 30 millones; en viajes, traslados y estadas, la erogación ascendió a 32 millones de nacionales. Cifras por demás elocuentes cuando, según manifestaron nuestros visitantes, la situación del club no es cómoda y por el contrario, dejan mucho que desear.

Por otra parte, siempre extrayendo datos oficiales de la memoria y balance, las deudas previsionales, por aportes jubilatorios y sociales, exigibles, llegan a la friolera de 103.297.632 pesos viejos, que significan un aumento de 40 millones respecto del ejercico anterior.

Expresaron también los integrantes de la lista "Amistad Mens Sana" que la misma se confeccionó con hombres probos, socios de mucho tiempo y de intachables antecedentes y la mayoría de ellos han practicado deportes y por lo mismo solicitan al socio que vote el próximo jueves, que haga uso de esa arma importantísima y acompañe a sus candidatos y que asista a la asamblea para ser partícipe del debate y evitar que suceda lo del año pasado.

Por último, agregaron que en sus propósitos figura evitar el indiscriminado aumento de las cuotas sociales, que fueron la causa específica para que más de seis mil socios abandonaran las filas gimnasistas en el curso del presente año.

El acto eleccionario tendrá lugar de 10 a 20 y la asamblea general ordinaria comenzará después del acto electoral.

CONFIRMADO: REVSON EN CANADA

MOSPORT, Canadá, 25 (ANSA). — El jurado del Gran Premio de Canadá de Fórmula Uno, penúltima prueba del Campeonato Mundial de Pilotos de Automovilismo, confirmó oficialmente el orden de llegada de la carrera del domingo que ganó el norteamericano Peter Revson con un McLaren, seguido por el campeón del mundo saliente. Emerson Fittipaldi.

El jurado había ya declarado oficiosamente vencedor a Revson quince minutos después de la carrera, provocando la reacción de la Escudería de Fittipaldi, la Lotus, que estaba convencida de la victoria de su piloto. Aparentemente la convicción de la Lotus nació por un error de cálculo por el número de vueltas recorridas por el auto del brasileño. Pero aún hoy, el clan de Fittipaldi no estaba convencido de la decisión del jurado. Según la Lotus, fue la "máquina-Starter" del jurado, que guió la reanudación de la carrera después de un incidente, la que provocó el error.

La tesis de la Lotus la apoya también Jackie Oliver, el inglés, piloto de un Shadow, clasificado oficialmente en el tercer lugar. El seguía a poca distancia a Fittipaldi en el momento de la suspensión de la carrera y dijo que el brasileño estuvo siempre a la cabeza, desde la reanudación hasta el momento que llegó a la meta.

La decisión del jurado hizo ganar al norteamericano Revson un premio de 20 mil dólares.

La carrera no era por otra parte decisiva para el título mundial, ya que desde la última prueba en programa, el escocés Jackie Stewart había sido proclamado campeón del mundo 1973.

El argentino Carlos Reutemann quedó clasificado en el octavo puesto.

AFILIADO F.O.E.T.R.A.
CITROEN 0 Km.
PLANES ESPECIALES
CONSULTAS
SINDICATO BS. AS.
O
SLUTZKY AUTOM.
WARNES 1860 - Capital

A EMPLEADOS PUBLICOS Y/O DE ENTIDADES PRIVADAS
Otorgamos importante representación, dentro de su área de trabajo. Aseguramos ALTOS BENEFICIOS. - Personalmente en
ANATOLE FRANCE 2552
CASTELAR
3½ cuadras estación
Lado Sur.

MONZON CONTRA TODO

Al Aire Libre y con Temperatura Invernal

MONZON Y ALAIN DELON. El campeón mundial dialoga con el famoso actor sobre la pelea con Bouttier. (R. AP).

PARIS, 25 (France Presse, Associated Press, ANSA y EFE). — El hecho de que el combate entre el campeón mundial mediano Carlos Monzón y el desafiante local, Jean Claude Bouttier, se realizará al aire libre, en el estadio "Roland Garros", teniendo en cuenta el inclemente tiempo que está comenzando a sufrir esta capital, es un factor que inquieta a la "scudería" argentina. Sin embargo el principal organizador del match, el famoso actor francés, Alain Delón, anunció hoy que el combate igual se realizará con buen o mal tiempo. Se prevé además que la temperatura que reinará el sábado 29, día fijado para la pelea, será inferior a los 10 grados.

Delón, sin duda, está muy interesado en que el combate se efectivice sin más trámite, pero no es solo por el dinero que lleva invertido el popular actor galo, que asciende a 415.000 dólares lo que lo fuerza a cristalizar ese objetivo. El famoso divo francés lo explicó personalmente charlando con Monzón, cuando éste arribó en la tarde del último domingo al aeropuerto de Orly, afirmando que no le importa nada en cuanto hace a la pérdida que pueda ocasionarle la pelea, cuya organización le ha costado, ya posponer varios contratos para algunos filmes que debía realizar antes de fin de año. "Admito que soy un nacionalista y un patriotero —dijo— y organizo este match no para ganar dinero, sino para darle a un francés la posibilidad de convertirse en campeón mundial de los medianos, 24 años después de Marcel Cerdan".

Sucede que en realidad no son pocos los especialistas que coinciden en afirmar que, probablemente, el combate no dé ganancia, sino que por el contrario arroje una nada despreciable pérdida. Y este es el motivo por el cual Gilbert Benaim y Charley Michaelis, del Palacio de los Deportes parisiense, desistieron de organizar la gran revancha "mundial" entre ambos peleadores, pues consideraban entre otras cosas que no lograrían atraer al espectáculo a 35.000 espectadores, lo que sí convertiría en redituable el evento. Sin embargo Delón no se inmutó y decidió financiar la pelea Monzón-Bouttier.

• SE FUE BOUTTIER

PARIS, 25 (France Presse). — Jean-Claude Bouttier, que disputará el cetro mundial de los medianos a Carlos Monzón el sábado 29, regresó inesperadamente a París ésta mañana, abandonando la finca del actor-promotor Alain Delon, donde se preparaba desde hace varias semanas. La vuelta de Bouttier a París estaba prevista para el próximo jueves, ya finalizada su preparación, a 48 horas de la pelea por el título. **Pero el aspirante francés se aburría en la paradisíaca finca de Alain Delon, sita a 130 kilómetros de París, lejos de su familia y del ambiente pugilístico parisiense. En Douchy, la finca del popular actor y organizador del combate, Bouttier vivía como un recluso desde hace varias semanas. Incluso los contactos con los periodistas estaban estrictamente planeados y limitados.** Fue entonces que el muy nervioso y emotivo Bouttier resolvió terminar sus entrenamientos en el propio París.

RINGO ES HOY UN POCO MAS VIEJO

La confirmación reciente de que "Ringo" Bonavena ha sido reconocido oficialmente como rival de George Foreman por el cetro mundial en poder del monarca norteamericano, le ha llegado al gladiador de Parque Patricios como un regalo de cumpleaños para él, pues hoy celebra sus 31 pletóricos años de edad. Como ya lo informara CRONICA días atrás, la propuesta le fue concretada en esta capital hace quince días, durante una entrevista que Bonavena sostuvo en el Savoy Hotel con el manager Abrahan Katzenelson (representante del apoderado de Foreman, Mr. Leroy Jackson), asegurándole a "Ringo" una bolsa de 200 mil dólares, además de otra cantidad igual por derechos de TV. Se barajó asimismo que el sensacional combate podría efectuarse en Buenos Aires para diciembre próximo o, eventualmente, enero o febrero del año entrante, pero Bonavena asegura que para fin del año en curso ya estará plenamente recuperado de sus dolencias en ambas manos y en condiciones de reaparecer con todo.

Entre tanto, Ringo aguarda otras noticias positivas de los manejadores de Foreman y de quienes se proponen efectivizar el match por el galardón mundial de los pesados. "Me aseguró Katzenelson que en estos días viajaría a Buenos Aires el apoderado de Foreman, el Leroy Jackson ése. Y ansioso lo estoy aguardando, para ponerle rúbrica a todo lo actuado. Veremos si la palabra de ellos, se concreta satisfactoriamente para mí, como yo lo pretendo, pues no me voy "a rifar" ¿verdad?... Y ahora, no quiero más preocupaciones... Corro a casa de la "vieja" para abrazarla y para felicitarla por haber dado al mundo un hijo como yo...", concluyó Oscar con su jovial espíritu, pero también con su corazón tierno de entrañable cariño para su buena madrecita... "¡Chau! los espero esta noche a la raviolada de mamá Dominga...".

AHUMADA

NUEVA YORK, 25 (Reuter-Latín). — El semipesado argentino Jorge Ahumada logró esta noche su tercera victoria consecutiva en los Estados Unidos al vencer por puntos al portorriqueño José González. Ahumada utilizando su mayor estatura logró sacar amplia ventaja en las primeras vueltas, soportando una reacción de González en los últimos rounds. El argentino fue derribado en la octava vuelta; el golpe tomó de sorpresa a Ahumada, quien se reincorporó de inmediato pero escuchó la cuenta reglamentaria hasta ocho. El fallo fue por unanimidad; el árbitro, Harold Valan, dio seis vueltas a Ahumada, tres a González y una empatada; los otros dos jurados, Jack Gordon y Bill Recht, dieron ganador a Ahumada por 6/4.

FACILITE SU DIGESTION CON Cachamai DIGESTIVO

Jamón con goles

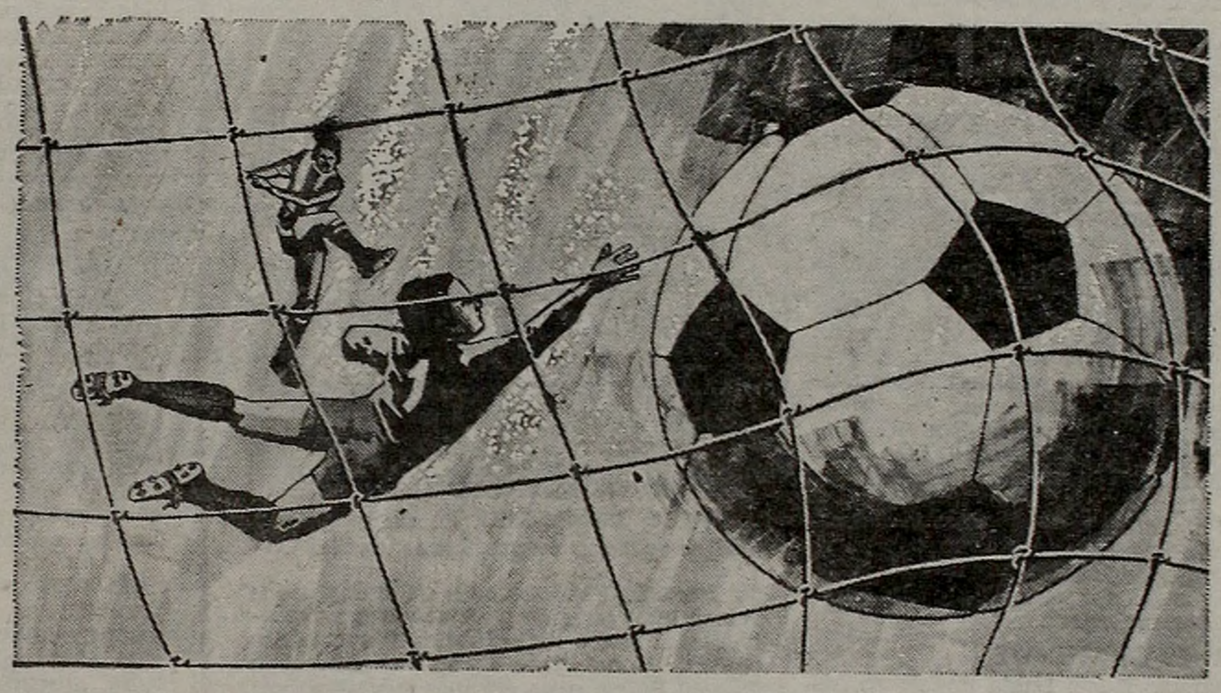

el plato fuerte de la Selección Argentina

Fueron 90 minutos a 3.600 metros sobre el nivel del mar. Y una victoria que nos llena de alegría y orgullo. Porque se obtuvo en condiciones muy difíciles. Que exigían gran esfuerzo.

Por eso, la **Asociación del Fútbol Argentino** incorporó a la dieta de nuestra Selección, jamones marca RANKING. Porque nuestros muchachos necesitaban alimentarse con productos de primera calidad. Para ganar energías. Y asegurar el triunfo.

RANKING

El plato fuerte de los fuertes

Elaborado por FRIGORIFICO MINGUILLON S.A. Alimentos de 1ª calidad.

División Exportación: Reconquista 336 - 5º p. Tel. 49-4612/46-1633/40-2672 - Capital.
División Comercial Capital e interior: Pola 2454 - Tel. 68-1695/2457 - Capital.

Azzolini y Asociados

RUCCI: RECIBIO

• Cerca de 15 Personas Actuaron en la
• Cayó Entre 2 Fuegos. Chofer y Custo

REBELDE Y LUCHADOR

"PERONISTA ANTES DE VENIR PERON"

"No tengo la más mínima idea de alejarme de la central obrera. Por otra parte, no hay ningún motivo ni ninguna razón que pueda constituir un elemento que me haga tomar una decisión de esa naturaleza", declaraba Rucci a comienzos de agosto pasado. El dirigente se sentía identificado con la CGT, cuya secretaría general desempeñaba desde hacía tres años. Con la CGT y con Perón: su primera definición en el cargo fue proclamar a la central obrera como peronista. La mantuvo dentro de esa tónica permanentemente.

"La CGT va a aportar todos sus esfuerzos, todo el peso de su organización para que el lema «Perón al poder» se convierta en realidad", manifestó en julio, cuando recién se empezaba a hablar de la movilización que se realizaría en apoyo de la candidatura del teniente general Perón.

No obstante, a pesar de la actuación que le cupo dentro del proceso que culminaría con la tercera elección del líder justicialista como presidente de la República, y al margen de las declaraciones políticas que formuló en los últimos tiempos, Rucci negó siempre ser un político: "No lo fui nunca —solía decir— solo fui obrero y gremialista". En cuanto a su ideología, afirmaba "ser peronista antes de que viniera Perón". "Perón nos interpretó: al pueblo, a la clase trabajadora", concluía. Por lo demás, se definía "católico, pero no mucho". En otro orden de cosas, decía que le hubiera gustado ser abogado. "Pero no para ser ave negra y llenarme de plata", aclaraba. No pudo ser abogado: "Era vago y tenía que trabajar".

• EL Y EL GRANDOTE

José Ignacio Rucci había nacido en Alcorta, provincia de Santa Fe, el 15 de marzo de 1925. Contaba, por lo tanto, al desaparecer, 48 años. Cuando cumplió cinco su familia se trasladó a Rosario, donde ocurrió, en 1941, una anécdota aparentemente intrascendente, pero que ilustra algo sobre las luchas que debió librar y, también, sobre el epílogo de su vida.

En un potrero del barrio de Tablada, el pibe Rucci, a la sazón de 16 años, integraba un improvisado equipo de fútbol. Era chiquito y delgado, físico que se mantendría con escasas variantes en su juventud y en su madurez. De pronto, un grandote del cuadro rival fue interceptado por Rucci, que lo despojó de la pelota, mientras la boina que llevaba el otro caía sobre el césped. Terminada la jugada, Rucci, amablemente, alcanzó al contrario la boina caída. Entonces éste, irguiéndose en todo su tamaño, aplicó una trompada al chiquilín que dio con éste por tierra.

En otro orden de cosas y en el "picado" de los intereses políticos y gremiales contrapuestos, la escena vuelve a repetirse, solo que esta vez no era un grandote con boina el que enfrentaba a Rucci, sino un enemigo armado, solapado y sin compasión.

• EN BUENOS AIRES

Rucci vivió en Rosario hasta los 20 años. En la ciudad santafecina estudió hasta tercer año del bachillerato y luego debió abandonar los estudios. Entró a trabajar en una fábrica de sifones, hacía changas en el frigorífico Swift, vendió chocolatines en salas cinematográficas de la calle San Martín. A los veinte años se cansó de todo eso. Le pidió a un camionero que lo trajera a Buenos Aires y aquí llegó, en pleno invierno, medio congelado (le había tocado viajar en la parte de atrás del camión), dispuesto a iniciar una nueva vida. En Rosario quedaron los padres y las dos hermanas del futuro dirigente sindical.

Los comienzos de Rucci en esta capital fueron duros. Trabajó de lavacopas, después fue mozo de mostrador; más tarde cajero en una confitería de Cabildo y Juramento. Poco después de cumplir los veinte años pasó de gastronómico a metalúrgico. Ingresó en la fábrica Hispano Argentina, donde tuvo como compañeros a Hilario Salvo, años después secretario general de la UOM, y a Adelino Romero, hoy dirigente de notoriedad.

AUSTERO DESPACHO. El dirigente gremial se pasaba largas horas en la CGT.

• EL MILITANTE

La militancia gremial de Rucci se inicia en 1947, año en que se lo elige delegado de la comisión interna de la fábrica Ubertini, un establecimiento de artículos electromecánicos, cargo que desempeña hasta 1953. Vivía por ese entonces en una pensión de Perú y Diagonal Sur.

Rucci desarrolla su mayor actividad entre los años 1955 y 1958. En 1956 representó a su gremio en el Congreso Nacional de la CGT, presidido por el interventor marino Patrón Laplacette. El Congreso se rompió cuando Laplacette fue derrotado por los peronistas encabezados por Rucci. Al verse vencido, el marino disolvió el Congreso.

Al constituirse las 62 Organizaciones, Rucci —siempre en representación de su gremio— pasó a integrar su primera mesa nacional (1956).

El dirigente fue encarcelado en diversas oportunidades. Estuvo en presidios del Sur, en Caseros, en bodegas de barcos de guerra. Tras un paréntesis que se extendió entre 1958 y 1970, se reintegró a la vida sindical con el cargo de secretario general de la Central Obrera. En 1965 había ido a San Nicolás, donde se presentaba un problema a nivel de dirigentes. La UOM había quedado acéfala. Rucci la organizó y fue elegido secretario general local.

• LA FAMILIA

Rucci, además de las pensiones de sus tiempos de soltero, ocupó varias casas posteriormente. Vivió en Villa Soldati y luego en Haedo, entre otras. En 1958 contrajo enlace con Nélida Blanca Vaglio, hoy de 43 años. El matrimonio tuvo dos hijos, Aníbal Enrique, de 14 años, y Claudia Mónica, de 6.

El dirigente desaparecido y su esposa se conocieron en 1952. La señora también fue delegada gremial de los metalúrgicos. Cuando se conocieron, ella trabajaba en Radio Serra y acudió a la UOM por un problema laboral. Allí vio por primera vez a Rucci. Seis años después se casaban.

Conmoción en Nazca y Avellaneda. Una emboscada, tendida aparentemente desde anoche, sorprendió a la salida de un domicilio que tenía en Avellaneda 2953, al secretario general de la CGT, José Rucci, quien fue baleado desde dos direcciones. José Rucci, a juzgar por los primeros testimonios, se encontraba en el interior del automóvil Torino chapa 75885, color rojo, en compañía de tres personas más. Al sonar el primer disparo, vióse que Rucci era alcanzado de pleno. Instantes más tarde, un terrible fuego cruzado sembró el pánico en toda la zona. Rucci cayó alcanzado por varios disparos más. Dos personas de su custodia, de apellido Muñoz y Rocha, resultaron heridas de bala. El trágico episodio transcurrió en pocos minutos y los aterrados vecinos —muchos se vieron entre ráfagas de plomo— alcanzaron a ver a Rucci, tendido sobre la calzada, ya muerto, en medio de un impresionante charco de sangre. La policía, que intervino inmediatamente, bloqueó todo el sector y se despacharon helicópteros para interceptar a los matadores de Rucci, que estarían localizados hacia la zona de Mataderos.

EL CADAVER

El cadáver de Rucci está tendido frente a un zaguán de su casa, cubierto con una loneta. Se afirma que fue alcanzado por veinte impactos, precisamente cuando iba a subir al Torino. Despavoridos, los vecinos niegan toda información, mientras que un grupo de acción, colaborando con la policía, impide severamente el acceso al periodismo. También se observa un Fiat 1600 blanco, con los cristales hechos añicos. La casa que lleva el número 2951, se afirma, fue copada anoche por los extremistas. Se trata de un inmueble desocupado. Pero también hubo tiradores desde la acera opuesta, que lleva números pares. El pandemonio que siguió al atentado —perpetrado exactamente a las 12.10— sigue aterrando los alrededores. En medio de este panorama insertóse una súbita versión: **Un grupo extremista habría comunicado que es autor del asesinato.**

"UN EPISODIO DE GANGSTERISMO"

En un garaje cercano, cuando aún no había sido bloqueado por la policía, el encargado alcanzó a explicar rápidamente a CRONICA: "Las balas silbaban por todas partes. El Torino de Rucci tiene varias perforaciones. La gente, en la calle, se tiraba al piso, muerta de miedo. Creo que Rucci terminaba de llegar cuando empezaron los tiros. Parece que varios tiradores se encontraban frente al número 2960. También venía otro coche detrás, cuyos ocupantes bajaron y sacaron armas de fuego. Minutos después se vio el cuerpo de Rucci, tendido boca arriba. Lo habían acribillado a balazos...".

Aún no se ha establecido con certeza si en Avellaneda 2951 José Rucci tenía gente amiga o familiares. También se dijo que podría tener alquilado un departamento, en vista de las reiteradas amenazas contra su vida. Pero un vendedor de diarios de la zona, de nombre Raúl, aseguró que "Rucci vivía allí desde hace 6 meses".

Aún resulta imposible una reconstrucción certera de los hechos desencadenados. Pero se sabe que en el momento de iniciarse el tiroteo, varias bandadas de colegiales, que se encontraban en la calle, comenzaron a correr despavoridamente. Cartuchos de escopeta y cápsulas de pistolas de calibre 45 dan una idea de la violencia que campeó cuando se abrió fuego sobre el dirigente de la CGT desde la azotea de la finca desocupada, en Avellaneda 2951 y, casi simultáneamente, desde la acera de enfrente y de un automóvil estacionado allí.

Su chapa es B-434.816. Al parecer, pertenece a personal que habitualmente custodia su seguridad y, por rutina, estaciona a distancia prudencial, tratando de no llamar la atención. Desde este automóvil se habría repelido enérgicamente el ataque. En total, se habrían intercambiado unos noventa disparos y las armas empleadas fueron ametralladoras, escopetas con caño recortado y pistolas.

RETIRAN EL CADAVER

Se estima que el número de atacantes era de 10 a 15, estratégicamente apostados sobre la calle Avellaneda al 2900. Evidentemente, la celada se
pera y durante toda la noc
momento propicio. En una
dáver de Rucci fue condu
donde se lo trasladará a u

Se observa que, metros
encuentra otro coche negro,
impresionante cantidad de

EL VE

Un trascendido emanado
Confederación General del T
torio de los restos de José
la sede central del organi
neral. Al respecto, ya se
necesarias para instalar la
pisos de la CGT, y se estima
sería llevado al lugar en

UN IN

En la esquina de Argeri
de las 14, se produjo un inc
sadas derivaciones. Un autom
Diputados pretendía avanzar
la policía. Sus ocupantes —do
ser identificados, debido a
cordones de seguridad— incr
nas de pugilato y se vio a va
Finalmente, el episodio qued

CONVERSABA C

Un testigo presencial de
que, segundos antes de so
conversando con un vecino,
Sefaradí Argentina, que tie
Según parece, desde el local
tieron disparos contra el di

AUMENTA

A las 2 de la tarde, el
llaneda al 2900 presentab
grupos curiosos, que gritab
electo, fueron violentamente
la presencia de gente armad
"gremialistas" y que se m

Se produjo poco después
lucir armas. La policía arro
mógenas. El vecindario ha c
en su casa.

"PERON Y

Nuestros cronistas apos
Par Campos intentaron sabe
informado del grave episodio
todia, señor Esquer, quien
lo acabamos de decir. Perón
que no va a recibir ni acep

Seguidamente, cerráron

LASTIRI

A las 13.45, el presidente
a la comisaría 50ª, donde
dáver de José Rucci. Acom
nistro del Interior y otros
seccional lo escoltó hasta
y le informó sobre las circ
mente, ocurrió la emboscad

Lastiri se retiró de la

UN CART

Nuestros cronistas logra
singular dispositivo preparad
sumar su plan. Al efecto, ha
to del primer piso, que da
balcones se adhiere un ca
Desde el interior se habría
cartel, justo para colocar en

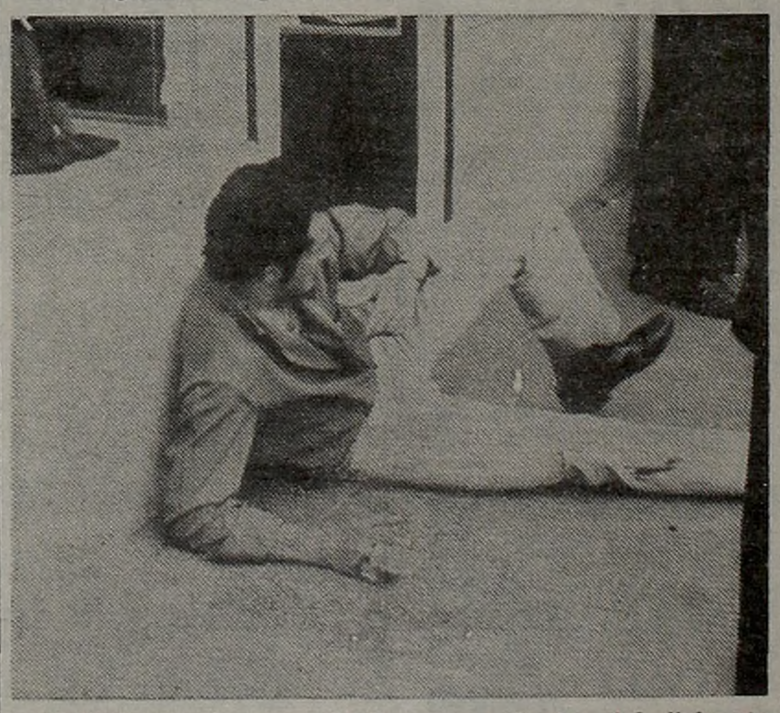

HERIDO. Rocha, uno de los acompañantes del dirigente gremial, herido en el intenso tiroteo, yace en la vereda.

NERVIOS. Los instantes pos tremendos y originaron escen

20 BALAZOS

Emboscada Custodia Heridos

a se había escenificado desde la vis- mente los matadores esperaron el una ambulancia, a las 13.30, el ca- ido a la comisaría 5ª, desde a la morgue.

detrás del Torino rojo, se cuya estructura presenta una de impactos.

VELATORIO

desde las altas esferas de la del trabajo hizo saber que el vela- Ignacio Rucci se efectuaría en del que fuera secretario ge- se realizarían haciendo las gestiones la capilla ardiente en uno de los sería que el cuerpo del dirigente en las últimas horas de la tarde.

INCIDENTE

y Avellaneda, minutos antes incidente que pudo tener impen- automóvil chapa 392 de la Cámara de cuando fue interceptado por —los legisladores—, que no pudieron a la distancia que imponían los paron a la policía. Hubo esce- agentes que extraían armas. superado.

CON UN VECINO

masacre relató a CRONICA el primer tiro, Rucci estaba perteneciente a la Asociación su sede en la casa lindera. de esta entidad también par- el dirigente.

EL PANICO

aspecto de la cuadra en Ave- un espectáculo inquietante; el nombre del mandatario dispersados; asimismo, notóse de quienes se dijo que eran aban muy nerviosos. un altercado y salieron a re- andanadas de bombas lacri- cerrado sus puertas y permanece

"YO LO SABE"

dos frente a la casa de Gas- si el general Perón ya estaba Nos atendió el jefe de la cus- manifestó textualmente: "Sí, se se encuentra en un estado tal, ningún tipo de entrevista". las puertas de la residencia.

EN LA 50ª

provisional, señor Lastiri, arribó encuentra depositado el ca- mañan al doctor Lastiri el mi- funcionarios. El titular de la lugar donde está el cuerpo instancias en que, aparente- dependencia policial a las 14,5.

TRAMPA

on ser informados sobre un por los terroristas para con- rían ocupado un departamen- la calle y en uno de cuyos con el anuncio "En venta". practicado una perforación al posición de tiro una escopeta

ACRIBILLADO. El automóvil en el que viajaba el secretario general de la Central Obrera, un Torino, muestra los impactos que recibió de los agresores. Los testigos calculan que hubo no menos de noventa disparos, veinte de los cuales hicieron blanco en el cuerpo de José Ignacio Rucci.

de caño recortado, que apuntaba en dirección a la puerta contigua, signada con el número 2953.

AGONIZA TITO MUÑOZ

A las 14.10 fuimos informados en el Hospital Alvarez que Tito Muñoz, chofer de Rucci, se encontraba en el quirófano y que un equipo de cirujanos desesperaba por salvar su vida. Se agregó que el estado de Núñez era "desesperante".

RELATO DE ROCHA: NO LOS VIERON...

En el hospital Alvarez, situado en la calle Aranguren 2701, CRONICA pudo conversar con uno de los hombres de la custodia de Rucci, herido durante el trágido atentado contra el secretario general de la CGT.

Se trata de Ramón Rocha, quien se hallaba en la sala de rayos del establecimiento. Presentaba una herida en la cabeza (parietal izquierdo) y otra en el hombro derecho. El bien su estado no era de gravedad. Rocha recordó: "Salíamos de la casa de José (Rucci) cuando fuimos atacados. El automóvil estaba estacionado, y cuando José iba a abrir una puerta para subir partieron ráfagas de ametralladora desde un balcón de un edificio vecino. Yo hice algunos disparos, al caer, pero en realidad no alcanzamos a ver a ninguno de los agresores. Después de caer yo, se desplomaron Rucci y Abraham Muñoz, otro de los custodias. Nos atacaron por la espalda... Hubo gran confusión. Atiné, no obstante, a introducir a José en la vivienda, pero ya estaba sin vida".

Agregó Rocha que ellos no sabían, al salir de la casa de Rucci, hacia dónde se dirigían, porque el dirigente ultimado no solía decirlo, probablemente como medida de seguridad. Toda la noche —dijo también— habíamos estado con él en su casa".

Abraham Muñoz se hallaba en grave estado y cuando Rocha dialogó con CRONICA, era sometido a un aintervención quirúrgica de urgencia. La otra persona que iba a viajar en el automóvil con Rucci era, recordó Rocha, Jorge San Pedro. También memoró: "Eran las 12.5 cuando abandonábamos el domicilio de Rucci, en la calle Avellaneda".

DECLARACIONES DE BALDASSINI

"Este episodio de hoy, agrede a la unidad nacional, la tristeza embarga al país. El hecho en sí fue un ataque contra el movimiento obrero y contra los verdaderos propósitos revolucionarios del peronismo", manifestó el titular de FOECYT, Antonio Baldassini al repudiar el atentado perpetrado este mediodía contra el secretario general de la CGT, señor Jose Rucci.

Agregó "que el hecho policial, tiene importancia por ser un crimen, pero que abarca mucho más por ser el secretario de la CGT la víctima".

HABLA STECCO

"Los autores de este vandálico hecho son mercenarios y enemigos de la patria. Hay que combatirlos y matarlos como ratas". Así se expidió en medio de una profunda emoción el diputado Stecco al ser interrogado por los periodistas sobre el asesinato de José Rucci. A su vez, Hugo Barrionuevo, secretario de prensa de la central obrera, manifestó su hondo pesar por la muerte de "un gran compañero y amigo". Confirmó además que el chofer de Rucci, Tito Muñoz había sido llevado en grave estado al hospital Alvarez y que estaba en la sala de cirugía, pues se trataba de salvarle la vida mediante una operación. En cuanto a Rocha, otro de los custodios del secretario de la CGT, dijo Barrionuevo que se encontraba herido de bala en el lado derecho de la región abdominal.

"ALGUIEN" LO SABIA

A pesar de los momentos de tremenda confusión y desconcierto que caracterizaron las primeras horas que siguieron al asesinato de Rucci, en fuentes policiales se constató: "Resulta evidente que los asesinos conocían al dedillo los movimientos de Rucci. Sabían que había alquilado este "refugio" de la calle Avellaneda. Y sabían, también, que venía a este lugar a una hora determinada, hoy...

UNA DRAMATICA ESPERA

A las 14.14 retiróse de la comisaría 50ª el ministro del Interior con grave expresión. En el interior de la dependencia quedó, junto al cuerpo sin vida de su compañero de lucha e ideología, Lorenzo Miguel, dirigente de las "62".

(Continúa en la página 20)

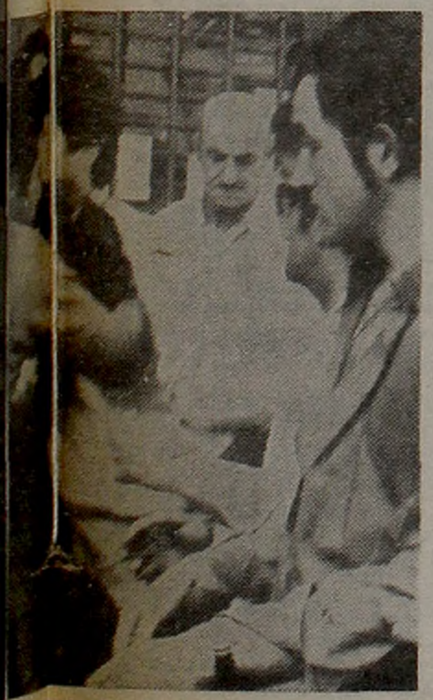

...tes posteriores al atentado fueron ...n escenas de terror y de violencia.

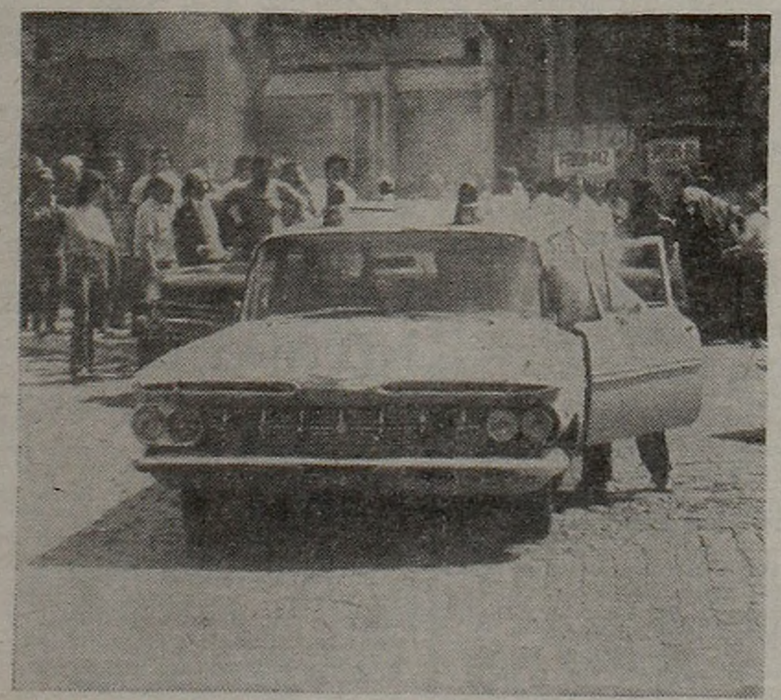

AMBULANCIA. Los restos de Rucci y el cuerpo de uno de sus acompañantes, gravemente herido, son llevados.

CONMOCION Y TERROR EN FLORES

Inenarrable conmoción causó en el barrio de Flores el fatal atentado de que fuera víctima este mediodía el señor José Ignacio Rucci. Las avenidas Avellaneda y Nazca forman un conglomerado de viviendas que se vieron conmovidas por el intenso tiroteo y el posterior desenlace que enluta al gremialismo nacional. Cuando ocurrieron los hechos, numerosos niños de un colegio que se encuentra justo frente al lugar donde cayera Rucci se aprestaban a salir a la calle, luego de haber asistido a sus clases.

Imposible resulta destacar los momentos que se vivieron en toda la cuadra. Corridas, miedo y gritos se mezclaban con los disparos que se cruzaban los atacantes con la guardia de Rucci, poniendo en el ambiente un clima de desesperación que se vió reflejado en escenas de nervios y horror en un barrio hasta hacia unos momentos muy tranquilo. Una recorrida por el lugar, luego de que la presencia policial trató de poner orden al caos, nos permitió recoger de los vecinos y transeúntes los inolvidables momentos que se vivieron y que perdurarán por mucho tiempo en la mente de los que se hallaban presentes. Fue una mañana pródiga en acontecimientos que impactaron al vecindario por su tremenda implicancia.

"SKYLAB 2": RETORNO A LA TIERRA

HOUSTON, Estados Unidos, 25 (Reuter-Latin). — Los tres astronautas de la estación espacial "Skylab" regresarán hoy a la Tierra después de realizar e más largo vuelo espacial, durante el cual recorrieron casi 40 millones de kilómetros.

Mientras la flota de rescate se congregaba en el aceáno Pacífico en medio de un tiempo perfecto, los médicos de la agencia espacial esperaban ansiosos los datos acerca de cómo vivieron 'os tres tripulantes durante 59 días de ingravidez.

El comandante Alan Bean y sus compañeros Owen Garriott y Jack Lousma deberán realizar su chapuzón en el océano a bordo de la nave espacial a las 22.20 GMT (19.20 hora argentina). Su estado se considera bueno, pero, la real prueba de sus condiciones físicas ocurrirá cuando regresen a la gravedad terrestre.

El experto espacial Williard Hawkins declaró que, por lo menos, la tripulación caminará con cierta dificultad cuando sa'ga de la espacionave, pero declaró que en algunos aspectos parecen encontrarse mejor que sus predecesores.

Hawkins, que es director adjunto del Instituto de Ciencias Biológicas en el Centro Espacial Johnson de esta ciudad, dijo que preferiría que los astronautas no caminasen al regresar a la Tierra sino que se los condujese directamente a la sala de exámenes médicos en el buque de rescate "Nueva Orleáns".

Por su parte los astronautas comenzaron ayer a desactivar la nave espacial y se ejercitaron intensamente en la "bicicleta" para preparar sus cuerpos para el esfuerzo que significará regresar a la gravedad terrestre.

Serán asistidos en ese proceso mediante el uso de trajes especiales que pueden ser inflados para evitar que la sangre se estacione en las piernas, obligándola a circular.

La tripulación, que realizó más experiencias científicas que las esperadas, traerá consigo kilómetros de cintas grabadas y miles de fotografías de la Tierra y de la actividad solar. En total, los astronautas habrán permanecido en el espacio 59 días 11 horas y nueve minutos y según el doctor Hawkins han pasado el límite en que la ingravidez comienza a actuar sobre el cuerpo. Después del día 39 de la misión, dijo, el ritmo cardíaco y la presión sanguinea se estabilizaron y no hubo pérdidas apreciables de peso o de tensión muscular. Hasta esa fecha se observaron cambios erráticos en las palpitaciones y en la presión.

• NUEVA TECNICA

A pesar de que la técnica que usarán para poner en marcha los cohetes e iniciar el retorno a la Tierra es nueva, los directores de vuelo en Houston creen que los tres astronautas podrán regresar sin dificultad. Cuatro de los cohetes que deberían haber sido usados para corregir la dirección están averiados, pero todo hace suponer que los astronautas podrán hacer buen uso de los restantes. Los cohetes son utilizados para impulsar a la nave Apolo, que los llevó al espacio para unirlos con el laboratorio espacial, pueda llegar hasta un punto en el que ya puede usar sus motores para salir de la órbita.

Los doctores del Centro Espacial informan que Bean, Garriot y Lousma están en buenas condiciones físicas aunque han perdido musculatura y experimentan molestias cardiovasculares; a su vuelta a la Tierra tendrán que atravesar un período de reajuste para adaptar su organismo nuevamente a la ley de la gravedad, ya que han vivido durante casi tres meses en la ingravidez.

URUGUAY NEGOCIA CON CHILE

REPATRIACION DE SEDICIOSOS

MONTEVIDEO, 25 (DPA). — Todas las negociaciones a nivel oficial para el traslado de sediciosos uruguayos que se encuentran en Chile, se realizan en secreto por razones de seguridad, según admitieron hoy voceros del gobierno de Uruguay.

Igual reserva se mantiene respecto al contingente de ciudadanos orientales l'egados desde el país andino, entre los cuales figurarían importantes miembros de la organización armada tupamaros.

• LA "GUACHA CHICA"

Por su parte, las autoridades de seguridad informaron anoche que la denunciada organización guerrillera de los tupamaros "Guacha Chica" que funcionaba en Chile durante el depuesto gobierno, "tenía montada una oficina para la recepción de los sediciosos (guerrilleros) uruguayos que llegaran a Chile".

En un comunicado difundido por la cadena nacional de radio y televisión por las "fuerzas conjuntas" (Ejército-policía), que tiene a su cargo la lucha antiguerrillera, se da cuenta de este suceso, ya denunciado antes.

El nuevo informe amplía la versión difundida la semana anterior por los organismos de seguridad con respecto a la actividad en Chile de Raúl Bidegain Greissing, considerado como uno de los jefes del movimiento guerrillero urbano tupamaro.

Bidegain sigue fugitivo cuando la mayoría de la plana mayor de dicho movimiento ha sido muerta o está detenida. El principal de ellos, Raúl Sendic fue capturado herido en un enfrentamiento con efectivos de seguridad el año pasado.

El informe oficial ampliatorio expresa, además, que dicha "oficina" tenía como "cometido" la distribución de una serie de materiales que le "interesaban" a la organización a nivel latinoamericano y mundial.

Entre los materitales, según la misma versión, figuran libros, discos y "diferentes publicaciones sediciosas (guerrilleras) como, asimismo, el mantenimiento de contactos con elementos chinos de la República Popular y coreanos del norte".

Concluye el comunicado diciendo que a través del nuevo informe y de los anteriores proporcionados por "elementos subversivos detenidos" en torno a la actividad de guerrilleros radicados en Chile, "queda en evidencia una vez más el carácter internacionalista del autodenominado Movimiento de Liberación Nacional (tupamaros)".

• MANIOBRA CON BILLETES

MONTEVIDEO, 25 (Latin). — La policía descubrió aquí una maniobra de adulteración de billetes de 5000 pesos a los que se recortaron tiras para formar otros del mismo valor. La artimaña consistió en cortar finas tiras del papel moneda disminuyendo el tamaño del billete original y con las partes sobrantes confeccionar otro billete armando un verdadero rompecabezas. La maniobra fue advertida en principio por cajeros de bancos y luego investigada por las autoridades. No se informó que haya detenidos ni la cantidad de billetes adulterados.

• CAPITALES EXTRANJEROS

MONTEVIDEO, 25 (DPA). — Una misión oficial japonesa que recientemente visitó el Uruguay, echó las bases para incentivar el intercambio comercial entre ambos países así como también demostró gran interés en realizar inversiones en este país latinoamericano, según se confirmó hoy en medios gubernamentales.

Por su parte, una casa bancaria de Alemania occidental planteó al Banco Central uruguayo la posibilidad de un préstamo de doce millones de dólares, en condiciones muy beneficiosas y que el Uruguay deberá pagar con mercaderías no tradicionales.

En los círculos antedichos se considera que este interés marca un hecho auspicioso para las posibilidades futuras de la inversión extranjera en el país.

VUELVE LA PENA DE MUERTE EN EE.UU.

LOS ANGELES, 25 (Reuter-Latín). — El gobernador Ronald Reagan firmó aquí una ley que restaurará la pena de muerte en California, pero los convictos asesinos, Sirhan Sirhan y Charles Manson escaparán a la cámara de gas.

La nueva medida, que entrará en vigencia el 1º de enero, permite aplicar la pena de muerte a 11 tipos de criminales, incluidos los asesinos a sueldo y los matadores de policías.

Manson, cerebro de la muerte de Sharon Tate y sus amigos, y Shiran, autor del asesinato de Robert Kennedy, escaparon a la cámara de gas el año pasado cuando la Suprema Corte de California declaró inconstitucionales las ejecuciones.

• CAMINOS ABIERTOS

Pero los simpatizantes de la la nueva ley, aprobada por el Senado californiano el 10 de setiembre, creen que satisfará a la Suprema Corte de los Estados Unidos, que declaró en julio de 1972 la inconstitucionalidad de la pena de muerte cuándo se deja su imposición a cortes individuales. El supremo tribunal dejó caminos abiertos para nuevos instrumentos legales que establecieran la aplicación de esta pena en casos especificados. Otros delincuentes que enfrentarán la ejecución bajo la nueva ley estatal son los condenados a cadena perpetua que matan guardias, asesinos en masa, saboteadores de trenes, matadores de testigos de crímenes y autores de muertes durante una violación, robo o actos lascivos con menores de edad.

crónica EN EL MUNDO

SUECIA: SEPULTARON A GUSTAVO ADOLFO

ESTOCOLMO, 25 (EFE). — Los restos del extinto rey Gustavo Adolfo VI fueron inhumados hoy en el panteón real del castillo de Haga, en las afueras de la capital.

La inhumación fue precedida de solemnes honras póstumas en la Catedral de la ciudad, hasta donde llegó el cortejo fúnebre después de atravesar su zona central.

DESCUBREN CIUDAD HITITA

ANGORA, 25 (Reuter-Latín). — El descubrimiento de restos de la antigua ciudad hitita de Tarhunza en el sur de Turquía fue revelado por un arqueólogo francés.

Emmanuel Laroche, profesor del Instituto Francés Arqueológico de Estambul, informó ayer a la prensa que su equipo de colaboradores descubrió la ciudad durante excavaciones en el Palacio Meydancik, cerca del puerto mediterráneo de Silifke.

BAÑO DE SANGRE EN EL LIBANO

BEIRUT, 25 (DPA). — Un baño de sangre provocaron anoche en la capital libanesa desconocidos que dispararon a mansalva desde un automóvil contra los que salían de un cine.

Tres jóvenes resultaron muertos en el acto y otros dos gravemente heridos.

La policía cree en una venganza de tipo personal.

RECAPTURARON A UN ASESINO

PETERHEAD, Escocia, 25 (EFE). — Donald Forbes, de 38 años, condenado por doble asesinato y que se escapó hace dos días de la prisión escocesa de esta ciudad donde cumplía cadena perpetua, fue encontrado diez horas más tarde escondido en una pequeña casamata situada dentro de los muros de la prisión, según se informó hoy.

HALLAN RESTOS DE GALEONES

AGRIGENTO, Italia, 25 (EFE). — Restos de galeones españoles, de una poca aún no precisada, han sido hallados en las proximidades de las costas surorientales de la isla de Sicilia, en torno a la isla de San Nicolás.

Los galeones se encontraban en condiciones precarias y los buceadores del Centro Experimental de Arqueología de Albenga solo han podido recuperar fragmentos de escaso tamaño.

CAEN MAS GUERRILLEROS

MEDELLIN, Colombia, 25 (EFE). — Dos guerrilleros del autodenominado Ejército de Liberación Nacional (ELN) fueron muertos ayer en un nuevo combate sostenido por tropas del Ejército colombiano con elementos subversivos en regiones del departamento de Antioquia, informó anoche la IV brigada militar.

MEXICO: ALARMA POR TEMBLORES

MEXICO, 25 Associated Press). — Tres ligeros temblores de tierra tuvieron lugar en esta capital a última hora de ayer pero no produjeron daños ni víctimas, a pesar de que los hombres y la policía recibieron numerosas llamadas de residentes asustados.

AUMENTO DE SUELDO A UNA REINA

LA HAYA, 25 DPA). — La lista civil de Holanda (asignación mensual del Estado a los miembros de la familia real) será incrementada notablemente el año próximo si prospera, como se espera, un proyecto de ley presentado hoy al Parlamento por el jefe del gobierno, Joop Den Uyl, socialdemócrata.

AVISOS AGRUPADOS

CHALET O CASA
2-3 y 4 dorm. antic. $ 2.500. Saldo dde. $ 250 p|mes. Informes: ALBOR, Zapiola y Calchaquí (Bernal) y Vázquez 73, F. Varela. 37-7673

FLORENCIO VARELA
CASA Y LOTE, 10 c. est., c|todo. m$n. 175.000 y f. POS. INM. Ir. Rody Bar. Av. Vázquez 231. F/est.

HELADERA SIAM
LAVARROPA ESLABON - TV Dumont $ 550. Total c|u est. gral. nuevo. S. del Estero 1270 Cont.

DORMITORIO
Completo de ocasión $ 99.500 CORRIENTES 3157

VENDO URGENTE
TV $ 550 - Heladera $ 550 - Televisor Extra Chato Portátil $ 1.200 CORDOBA 5347 T. E. 772-5573

¡PICHINCHA!
MERLO: cas. y lote a ocupar hoy, m$n. 75.000 y fac. Todos los días, Unica dir.: Rivadavia 21873, l|su.

FLIA. VENDE
Living 39.000, TV perfecto 55.000, Dormitorio 98.000, Alfombras 19.000 Cubiertos 10.000, Baterías 12.500. Fórmica y sillas 29.000, Modular 98.000. Comedor peteribi, Placard, Lámparas, Colchones, etc. Modular tipo escritorio. ESTRADA 1740, 2 cuadras estación (MARTINEZ)

MUCHACHA
Con cama p|matrimonio joven con chico. - Rosario 552. 3º P. Dto. A. - T.E. 99-5824. P. Junta.

SE SIENTE SOLO/A
(Agencia Social) - Vinculaciones Matrimoniales. Seriedad. Reserva. SOLICITE ENTREVISTA Virrey Avilés 3050. - T.E. 73-2629.

OFERTAS SALIGNA
ENCOFRADO ..... $ 22,00 m2.
3x3 ..... „ 5,50 m/l.
ENTABLONADO ½ .. „ 12,00 m2.
1x1 desde $ 0,44 a 0,65 m/l.
1x1½ desde „ 0,66 a 1,00 m/l.
ALFREDO ROMANO
Av. Vergara 3550
Hurlingham - 655-2524

BOLIVIA: SINDICALISTAS ADVIERTEN AL GOBIERNO

LA PAZ, 25 (Associated Press). — Los líderes de la huelga que ha paralizado a las principales industrias e instituciones financieras de Bolivia amenazan con tomar "medidas extremas" si el régimen del coronel Hugo Banzer no pone en libertad a los 89 líderes detenidos, que fueron acusados de estar involucrados en un complot contra el gobierno.

Más de 17.000 trabajadores en las 110 fábricas y plantas industriales de la ciudad siguieron el ejemplo de los empleados bancarios y de compañías de seguros y se declararon en huelga por 48 horas para protestar contra las detenciones. Los empleados bancarios afirmaron que irían a la huelga indefinidamente. Los líderes huelguistas no especificaron las medidas extremas que tomarían si el gobierno no accede a sus peticiones.

• ACUSACION

MOSCU, 25 (France Presse). — La agencia de prensa soviética Tass acusó hoy al gobierno de Bolivia de efectuar detenciones en masa de dirigentes sindicalistas.

"Estas persecuciones, añadió Tass, constituyen la misma ola de terror brutal desencadenada por la junta militar en Chile". En un despacho fechado en Nueva York Tass indicó que, según fuentes norteamericanas, las autoridades bolivianas iniciaron en la noche del domingo al lunes acciones policiales contra los sindicatos obreros.

"Cerca de un centenar de dirigentes sindicalistas fueron encarcelados ya bajo la falsa acusación de complot para derrocar al gobierno". "Los trabajadores bolivianos condenan enérgicamente estos actos y hacen huelga en numerosas empresas en señal de protesta contra las detenciones", precisó la agencia soviética.

AVISO FUNEBRE

† **RAUL ORLANDO LIMA** q.e.p.d.
Falleció el 22-9-73, sus padres, hermanos y demás familiares, agradecen profundamente a sus relaciones, amistades e instituciones la asistencia al velatorio y sepelio, envío de ofrendas florales y demás expresiones de condolencia recibidas.

NO MAS CAIDA DE CABELLO
CABELLOS NUEVOS Y FUERTES
EN TODO TIPO DE CALVICIE

No más caída de cabello. Laboratorios TOMSS presenta sus productos Loción Capilar TOMSS y Champú TOMSS, cuyos componentes activos, de probados resultados, hacen lo imposible hasta hoy en el mundo en tratamientos del cabello, eliminando caspa, grasitud y seborrea, le brindará cabello nuevo y fuerte aun en partes afectadas por la calvicie de años. Pídalo en la FRANCO INGLESA y farmacias, hall Estaciones Constitución y Retiro. - Para pedidos

C. C. 20, SUCURSAL QUERANDI, BS. AS. Teléfono 620-1436.
EN ROSARIO (Santa Fe) Sr. ALBERTO PICCOLI, ITALIA 2237 (Rosario, Santa Fe), T.E. 84696

"SIGUEN MATANDO A CHILENOS"

LA ULTIMA: "CASTRO LO HIZO MATAR"

SANTIAGO, Chile, 25 (ANSA). — "Salvador Allende se suicidó siguiendo fielmente hasta último momento las instrucciones de Fidel Castro", reveló esta mañana el boletín radial de las fuerzas armadas en base a una carta —precisó— que el primer ministro cubano envió tiempo atrás al desaparecido presidente chileno. En el documento, en poder ahora de la junta militar, Castro recomendaba el suicidio como último recurso para lanzar a las fuerzas paramilitares a la guerra civil.

Siempre según el noticiero de las fuerzas armadas, denominado "Chile Informa", uno de los párrafos de la misiva dice: "Sé que tu eres capaz de adoptar esa actitud extrema, que servirá para arrastrar a tu lado a todas las fuerzas capaces de combatir".

En otro orden de cosas, el gobierno militar, a través de sus voceros, pone hoy de relieve que 27 países ya han reconocido al régimen que derrocó al presidente constitucional Salvador Allende, señalando que entre los últimos figuran Estados Unidos, Panamá, Jordania, Venezuela y Ecuador.

A todo esto, mientras prosiguen sin tregua los allanamientos militares a todo lo largo y ancho del país en busca de extremistas y con el propósito —dice la junta militar— de "pacificar" el país, el mismo organismo por la cadena radial dio a conocer una extensa nómina de adhesiones recibidas. Figuran en la lista desde entidades sindicales y federaciones de profesionales, a centros de madres de numerosas poblaciones, sin omitirse la solidaridad hecha llegar por Manuel Iribán, oficial primero de carabineros en retiro, de un químico farmacéutico y hasta de la "Congregación de los Santos Angeles Custodios".

LICITACION

PROVINCIA DE BUENOS AIRES
MINISTERIO DE OBRAS PUBLICAS
DIRECCION DE VIALIDAD
Calle 7 Nº 1175 - La Plata
Licitación Pública:

Llámase a licitación pública para contratar la obra: "Construcción de un PUENTE de Hº Aº sobre el ARROYO CHAPALEUFU, en el Camino 226 - ACCESO A GARDEY, en jurisdicción del Partido de TANDIL", pudiendo consultarse y adquirirse el pliego de bases y condiciones en la Sección Licitaciones. **PRECIO:** pesos 100,00 que se abonarán mediante depósito en el Banco de la Provincia, en la cuenta 96/3 "Fondo Provincial de Vialidad o/Administrador General, Contador y Tesorero", encontrándose también para consulta solamente, en la Casa de la Provincia, Callao 237, Capital Federal. **PRESUPUESTO OFICIAL:** $ 479.991,57. **APERTURA DE LAS PROPUESTAS:** 10 de octubre de 1973 a las 15 horas. Fdo.: Agr. Mario Marcovich. Administrador General de la Dirección de Vialidad.

EDICTO

Juzgado Nacional de 1ra. Instancia Especial Civil y Comercial Nº 12, comunica por 3 días en los autos "Establecimiento Industrial Roz - J. Chernomoretz y Hnos. S. C. c|Calvosa Mario s| Ej. Prendaria" exp. Nº 202.071 que el martillero José Thelen, rematará el día 28 de setiembre de 1973 a las 8.30 hs. en Suárez 1765, donde se exhibe el siguiente bien: UNA heladera mostrador marca Roz Nº 8.696, modelo "HM" eléctrica, de 3,90 m. por 1,10 m. por 0,80 m. de cuatro puertas y DOS equipos de Refrigeración completamente equipados con todos sus accesorios marca Roz Nº 86.966 de 1|3 H.P. y Nº 86.977 de 1|4 H.P. respectivamente. Base $ 875.— al CONTADO. Comisión 10%. Buenos Aires, 12 de setiembre de 1973. Federico A. Palacio, secretario.

FUE SEPULTADO NERUDA

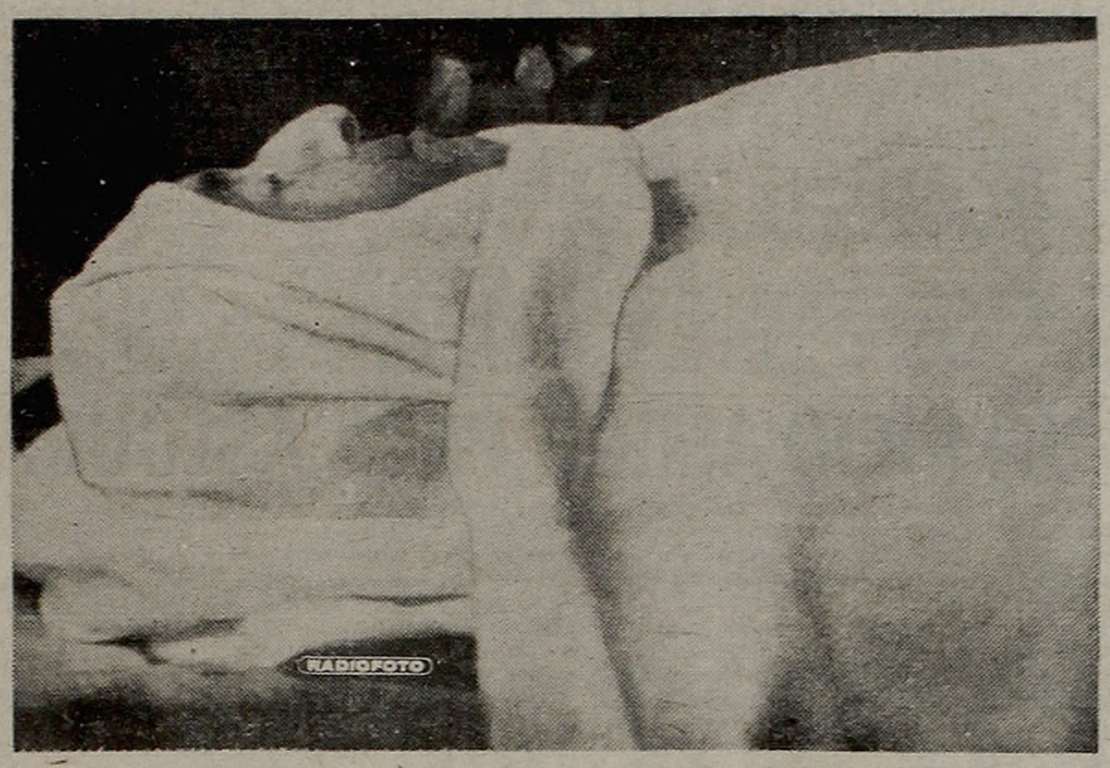

ECCE POETA. Pablo Neruda duerme su sueño definitivo. La cámara lo captó así, sereno, ajeno por primera vez al drama del ser humano y de su tiempo.

Ultraje Póstumo al Poeta Desaparecido

RIO DE JANEIRO, 25 (ANSA). — "Antes de morir sus palabras fueron de amor a su mujer Matilde, después pasó a delirar sobre violencias y tiros, hasta que su corazón paró", exponen dos enviados especiales a Chile, en "Jornal do Brasil" refiriéndose a las dramáticas circunstancias que rodearon el fallecimiento del poeta Pablo Neruda.

Agregan que la residencia del poeta en Santiago —La Chascona— hacia donde su cuerpo fue conducido desde la clínica había sufrido el domingo "un allanamiento policial que la dejó con las ventanas rotas ,sin luz y la planta baja completamente inundada porque una represa de un pequeño riacho fue rota intencionalmente".

"El coche fúnebre que traia el cuerpo del poeta estacionó en la pequeña calle hacia donde dan los fondos de su residencia, ya que la entrada por el frente era más difícil", señalan después, acotando: "Los vecinos avisaron lo que había ocurrido el día anterior. Hasta las 10.20 el cuerpo de Pablo Neruda permaneció en la calle, dentro del coche, mientras sus amigos, entre ellos el ex senador Radomiro Tomic, juntaban tablas para hacer un puente y atravesar la quinta totalmente inundada.

En otro lugar los periodistas hacen notar que "después del movimiento militar del 11 de setiembre Pablo Neruda sufrió una gran depresión", y que días después "sufrió un gran golpe con el allanamiento a su residencia de la Isla Negra, de donde llevaron muchos libros y otras publicaciones. Ese día el poeta no salió de la cama y, según doña Matilde, el oficial que fue a verlo fue hasta escrupuloso, "pues se quitó las armas antes de entrar en el cuarto".

Dicen que cuando un oficial, en nombre de la Junta militar, fue a llevar los pésames a doña Matilde, ésta "apoyada por todos los presentes, se rehusó a recibirlo". Después de acotar que hasta las 18 horas, centenares de amigos y admiradores del poeta fueron a ver su cuerpo, ya cercado por varias coronas de flores, entre ellas una del rey de Suecia, exponen: "Una corona enviada por el actual ministro de Educación, José Navarro Tobar, fue sacada por los amigos de cerca del cuerpo y colocada detrás de una puerta". Informan que el embajador de un país latinoamericano ofreció a la viuda el traslado del cuerpo del poeta hasta ese país, por avión, para ser sepultado, pero que ella y sus amigos prefirieron sepultarlo en Santiago mismo, previendo que "más tarde, cuando muchas cosas podrán cambiar en Chile, será cremado su cuerpo y llevado hasta la Isla Negra, donde era su deseo descansar para siempre.

• SEPELIO

SANTIAGO, Chile, 25 (DPA). — A las 11.30 hora argentina de hoy fue enterrado el poeta y escritor chileno Pablo Neruda, muerto el domingo último a la edad de 69 años. La inhumación tuvo lugar en el cementerio Central de esta capital y no en su querida Isla Negra.

• CONDECORACION

PARIS, 25 (France Presse). — El embajador de Francia en Chile, Pierre Dementhon, entregó personalmente el domingo al poeta chileno Pablo Neruda agonizante, la Orden de Gran Oficial de la Legión de Honor, confirmó hoy aquí el Ministerio de Relaciones Exteriores. Francia rindió así homenaje al gran poeta chileno que fue embajador de Chile en Francia.

Pablo Neruda había sido condecorado con esta orden el 10 de agosto último, pero el embajador Dementhon, que se encontraba en esa época en Francia, no pudo hacer entrega de la medalla.

Debido a los acontecimientos de Chile, Pierre Dementhon solo pudo reincorporarse a su puesto a fines de la semana última y se dirigió inmediatamente a la cabecera del poeta chileno para entregar la condecoración.

CERTIFICA LA JUNTA LA "GUERRA INTERIOR"

SANTIAGO, Chile, 25 (Latín). — El almirante José Toribio Merino, uno de los cuatro integrantes de la junta miltar de gobierno, declaró a la prensa que "estamos viviendo una etapa de guerra interior", y sostuvo que tal situación se debía a la injerencia extranjera. El jefe de la Armada expuso que la guerra interna que sacude al país era debido a que "aún hay gente, la mayoría extranjera, de las cuales los que conocemos son alrededor de 14.000, matando chilenos. Mientras exista esta gente adentro tenemos que tener nuestras guarniciones y gente en pie de guerra, lista para rechazarlos o destruirlos si no quieren entregarse a las autoridades", agregó. Señaló que la junta militar no quiere "derramamientos de sangre, no queremos ser violentos, pero no podemos aceptar que nuestros soldados, que están efectuando una labor pacífica de mantener el orden interno, sean muertos a mansalva por gente mercenaria, desviada, verdaderos sicópatas que no tienen Dios ni ley".

Luego expresó que se consideraba antimarxista "porque soy un ser vivo, creado a imagen y semejanza de Dios, que tiene un espíritu creador superior, y el marxismo desecha todos los principios fundamentales".

Expuso que el marxismo por ser un sistema político que "niega la existencia del espíritu como concepción elemental o básica de la política, transforma al ser humano en una máquina material destinada a servir al Estado".

"El amo es la nación, y el ser humano, amo", agregó recalcando que "no puede estar destinado a servir a lo que él creó para que lo sirvieran".

• LISTA OFICIAL

SANTIAGO, Chile, 25 (ANSA). — En forma oficial se dieron a conocer los nombres de 27 personas, todos ellos altos funcionarios del gobierno del presidente Salvador Allende, que fueron confinados en la isla Dawson, situada al sur de la ciudad de Punta Arenas, en el extremo austral del país.

En la lista se incluye al ex ministro de Relaciones Exteriores. **Clodomiro Almeyda** (socialista), al senador socialista **Aniceto Rodríguez**, al ex ministro de Educación y ex rector de la Universidad de Concepción, **Edgardo Enríquez** (radical); al ex ministro de Salud, doctor **Patricio Gijón** (independiente); al ex ministro de Agricultura **Jaime Toha** (socialista); al ex ministro de Vivienda y Educación **Aníbal Palma** (radical); al ex ministro de Educación y Justicia **Jorge Tapia** (radical); al subsecretario del Ministerio del Interior **Daniel Vergara** (comunista); al ex ministro de Minería, **Sergio Bitar** (izquierda cristiana); al ex ministro de Economía **José Cademartori** (comunista). La lista también incluye a otros miembros del anterior gobierno, entre éstos el ex director de la policía civil el socialista **Alfredo Joignant** y también al rector de la Universidad Técnica del Estado **Enrique Kirberg**, comunista.

Todas estas personas estuvieron primeramente recluidas en la Escuela Militar y se las trasladó a esa posesión chilena porque las autoridades consideraron que siempre tenían posibilidades para comunicarse con el exterior. En la isla existe una dependencia de la armada.

• LA SEÑORA DE ALLENDE, EN CUBA

MIAMI, 25 (Associated Press). — Hortensia Bussi, viuda del presidente chileno Salvador Allende, arribó ayer a La Habana, procedente de México, siendo recibida por altos funcionarios del gobierno cubano encabezados por el primer ministro Fidel Castro y por el presidente Osvaldo Dorticós.

La viuda de Allende fue recibida por su hija Beatriz, esposa del diplomático cubano Luis Fernández Ona, que fuera primer secretario de la embajada de su país en Chile, hasta el derrocamiento de su suegro.

TELEFONICOS

A los compañeros Telefónicos Cesantes por causas: Políticas, Gremiales o Sociales; encuadrados en nuestro convenio colectivo de trabajo, les comunicamos que de acuerdo a las disposiciones legales vigentes (Ley de Amnistía), se solicita su presencia en nuestro Sindicato en el horario de 10 a 13 horas, Secretaría Asuntos Profesionales a los efectos de poder cumplimentar todos los requisitos para su reingreso a la E.N.Tel. Para dicho trámite se ha establecido legalmente un plazo cuyo vencimiento es el 14 de octubre de 1973. Vencido el mismo caducarán todos los derechos que les pudieran corresponder, según lo establecido en la presente Ley.

COMISION ADMINISTRATIVA
F.O.E.T.R.A. SINDICATO BUENOS AIRES
CANGALLO 2629 · CAPITAL

ROBERTO ORFILA — Secretaría Asuntos Profesionales
JULIO I. GUILLAN — Secretario General

JOSUE DE CASTRO FUE UN "PACIFISTA DESESPERADO"

PARIS, 25 (EFE). — El brasileño Josue De Castro, primer sociólogo de América latina, ha muerto en esta capital, donde se había radicado desde que el gobierno de su país lo privara de sus derechos cívicos por diez años.

El autor de "Geografía del hambre", libro traducido a veinticuatro idiomas, denunció ante el mundo la situación de las grandes masas oprimidas que sufren hambre, "La mayor lacra de nuestra civilización". En sus obras "El nordeste del Brasil, zona explosiva" y "Hombres cangrejos", habla de Recife, de su infancia —que también conoció el hambre— y de las dificultades que se oponen a una reforma pacífica en América latina.

Josue de Castro llegó a definirse como un "pacifista desesperado", explicando así ese concepto: "América latina es un continente en revolución. Todo intento por transformar unas estructuras insostenibles, sufre la resistencia a ultranza de los grupos conservadores. El reformismo pacífico es cada día más difícil. Las oligarquías feudales no hacen concesiones. El monopolio de la tierra lleva implícito el poder, la cultura y la información".

MACALLISTER SE AGRANDO

★ PARA EL DERBY, 2'41"3/5; BOLA DE CRISTAL, 2'43"2/5
★ RUTILANTE "VOLO" POR LA RECTA DE PALERMO; 58"4/5

Gran animación hubo esta mañana en Palermo. Numerosos ejemplares salieron a ajustar sus formas, con vistas a los próximos programas. Y varios para el Derby. Macallister hizo el mejor apronte, no solo porque seña'ó 2'41"3|5, sino por el final de 12" 2|5. También se lucieron Bola de Cristal (2'43"2|5) y Valderry (2'40"). Entre los generales, Rutilante "mató", con 58"4|5. Aquí el resumen:

(Pista grande normal)

(Para el Gran Premio Nacional)

MACALLISTER, C. Pezoa a la par de Snow Puppet, H. Libré, 2500 en 2'41"3|5; los últimos 1000 junto a Gran Court, A. Pauleau en 1'1"4|5 con 12"2|5 de final; dejó buena impresión.

BOLA DE CRISTAL, O. Domínguez a la par de Gran Secreto, E. Perdomo, 2500 en 2'43" 2|5; los últimos 1000 en 1'3"2|5 con 12"3|5 de final; buen trabajo entre floreo y corrida.

VALDERREY, R. Encinas a la par de Doctor Popo, H. Prieto, 2500 en 2'40"; los últimos 1000 en 1'5'4|5 con 13'3|5 de final. El primero dio un cuerpo y dominó por otro; llegó un poco "apagado" pero salió muy ligero.

LEON, J. Fajardo, 2500 en 243"; los últimos 2200 a la par de Barrabás, L. Camoretti en 2'22"3|5 con 12"4|5 de final; buena corrida.

PROLITORI, V. Sanguinetti, 2500 de floreo en 2'45"3|5; los últimos 1000 en 1'3" con 12"2|5 de final.

ENSAYOS GENERALES: RUTILANTE, O. Cosenza a la par de Banner, G. Rivero, 1000 de recta en 58"4|5 con 12"2|5 de final; la primera dio dos cuerpos y dominó por cinco; (muy buena corrida para el clásico General Alvear); BATUQUE, A. Alzamora a la par de Solcito, H. Libré, 1100 de recta en 1'6"3|5 con 12" 3|5 de final; LYCRA, E. Jara, 1600 en 1'40" 4|5 con 12"3|5 de final; JUNGLE WAR, H. Santos a la par de Capoletto. A. Gaitán, 1600 en 1'41" con 12"3|5 de final. El primero dio cinco cuerpos y dominó por dos; ASCUCHAME, O. Tévez a la par de Cartipleno, J. Alvis, 2200 en 2'22"3|5 con 12"3|5 de final. El primero dio dos cuerpos y dominó por cuatro; WILD TRIUMPH, C. Pezoa, 1600 en 1'40"4|5; los últimos 1000 a la par de Mau Bluff, R. Alzamora en 1'1"3|5 con 12"3|5 de final, dominando Mau Bluff por cuatro cuerpos; JUAN GODOY, V. Sanguinetti, 1000 de recta en 1'1" con 12" 2|5 de final; BACARA, O. Cosenza a la par de Wild Boy, G. Rivero, 1600 en 1'42"1|5, dominando el primero por tres cuerpos; PARAMENTO, H. Santos, 1100 de recta en 1'8"; ORLOP, R. Encinas, 1100 de recta en 1'8"2|5; PER SEMPER, O. Cosenza a la par de Quiroz, G. Rivero, 2200 en 2'28"2|5; ANQUETIL, F. Lerma, 1200 en 1'13"2|5.

EL GLOBO DE LA SUERTE
Por NUMERAL

Tres sorteos tenemos programados para mañana. Jugarán Mendoza. Tómbola y Córdoba con sus habituales extracciones. Este es el detalle:

MAÑANA — MENDOZA — 20 PREMIOS, A LAS 14.30

Atrasados a la grande			Demorados a los premios		
Centena	Decena	Unidad	48	15	28
4	3	5	35s	22s.	21s.
19s.	22s.	29s.			

FAVORITOS: A la grande, 435 — A los premios, 703

Ambos demorados a la grande		Combinación factible	
33	24	35	03

MAÑANA — TOMBOLA — 20 PREMIOS, A LAS 15

Atrasados a la grande			Demorados a los premios		
Centena	Decena	Unidad	13	77	11
3	8	7	25s.	24s.	22s.
30s.	27s.	38s.			

FAVORITOS: A la grande, 387 — A los premios, 687

Ambos demorados a la grande		Combinación factible	
55	61	87	13

MAÑANA — CORDOBA — 10 PREMIOS, A LAS 21

Atrasados a la grande			Demorados a los premios		
Centena	Decena	Unidad	24	14	82
8	8	4	44s.	40s.	39s.
19s.	45s.	44s.			

FAVORITOS: A la grande, 884 — A los premios, 507

Ambos demorados a la grande		Combinación factible	
05	30	84	07

CORREO DE LOTERIAS (Castellano - Capital). — Jugando a determinado número a la grande y todo a otro a los diez, el primero ya está ocupado, de manera que le va hasta los once.

UN VIEJO AMIGO PARA ASEGURAR LA JUGADA

También pasado mañana la triple de La Plata ofrece muy buenas perspectivas. Fue dispuesta la hijada en la cuarta, quinta y sexta pruebas, con numerosos anotados en las distintas partes, como para poner a prueba la puntería del más audaz. De entrada tenemos una Bolcanetista que seguramente acapárará la atención de la mayoría, en mérito a sus excelentes performances últimas. La hija de Sir Bolco termina de finalizar tercera de Sierra Nevada a tres cuerpos y con inmediata anterioridad segunda de Sir Henrietta, al pescuezo, en estas pistas. Con solo repetir cualquiera de estas valiosas performances, justificará sus pretensiones para poner en marcha la triple. Pero no obstante hay que reconocer que llevará muchas y temibles rivales, como evidentemente lo son Soltura, que está corriendo mucho, Get Wind, que viene arrimando, y Compensada, que está mejor puesta.

En el pase, el riesgo también es mucho. No son pocas las que están en condiciones para sobresalir, manteniendo en juego los vales. Antofalla, es una de las que más prometen, por sus buenas actuaciones últimas y ensayos, que la muestran en plena posesión de sus ágiles medios. Otro que andará cerca es Vihar, que llegó cuarta en Palermo. Y como lance, nos gusta Lobina, que ganó guapeando

Y llegamos a la parte final, donde también la elección corre mucho peligro. Porque no son pocas las que están a punto para asegurar la combinación. Viejo Amigo, puede hacer honor al nombre. Está corriendo mucho y anda mejor en sus trabajos. Para el placé habrá que buscar entre Theodorakis, y Orakel, que no solo están muy bien puestos, sino que por sus antecedentes prometen mucho, especialmente el hijo de Sobresalto, que se inicia con un estado de preparación muy favorable.

INSCRIPTOS EN LA APUESTA TRIPLE

PARA LA REUNION QUE SE CUMPLIRA PASADO MAÑANA EN EL HIPODROMO DE LA PLATA

4ª Carrera PREMIO ONDINE (comienza la triple) — 1200 METROS A las 12.50

4 ULTIMAS					ANOTADOS	JOCKEY	e|k.	PADRE-MADRE	CUIDADOR	ULTIMA PERFORMANCE
0P	0L	0L	—	1	1 CHIMBILA	no correrá	4|57	D'memorlado-Mala Fe	N.A.Madriaga	13ª a 19 1|2 cpos. Royal Force 57
0P	4L	—	—		2 CABEREA	X.X.	4|57	Delhi-Cabrina	P.Costa	11ª a 16 1|2 cpos. La Firme 54
0L	0S	0S	6P		3 LA OPERA	D.Demilio	4|57	Arret-L'Opera	P.García	7ª a 6 cpos. de Uzza 57
6P	0L	4P	6P		4 PUIGGARI	J.Aguirre	4|57	Pop. Prince-Invitada	A.F.Ramírez	6ª a 6 1|2 cpos. de R. Force 57
3P	5L	5L	4P		5 SOLTURA	J.R.López	5|54	Corcel-Silent	J.A.L.Torga	3ª a 3 1|2 cpos. de Corosa 57
—	—	—	—	2	6 VOYSIPUEDO	P.Palmieri	4|57	Bols-Saxony	A.J.G'vanetti	Debuta
0L	0P	0P	0L		7 LARDITA	A.Plá	4|57	Undefeated-Lindura	A.A.A.Jacoby	8ª a 8 1|2 cpos. de Valga 55
5L	4L	0P	0S		8 FIBBIA	J.Scoane	4|57	Granatin-Fila	J.L.Reinoso	4ª a 9 1|2 cpos. de Chemin 57
6L	0L	0L	4L		9 EMILINA	E.Brown	4|57	P'pas Sun-P'suadida	N.A.Yalet	6ª a 8 cpos. de Valga 55
0P	0L	0L	0P		10 FU FU	no correrá	554	Resuello-Fulanita	N.M.Ojeda	15ª a vs. cpos. de R. Force 57
0S	0L	0S	0S	3	11 REVOLUTION	C.Bertoldi	4|57	Esquilino-R'doutable	A.T.Vazon	16ª a vs. cpos. de Athea 54
0L	0L	6L	3L		12 ALL RIGHT	no correrá	4|57	R. of Way-Mytilene	M.G.G'vasoni	8ª a 8 1|2 cpos. S. Henrietta 57
0P	0P	0P	0S		13 USARA	no correrá	4|57	Undiwar-Saracenca	O.O.Saiz	13ª a vs. cpos. de Huara 53
0L	3L	6L	0L		14 DINAMENA	J.Igarategui	4|57	Bhram Son-Dinavee	J.T.Caffarelli	9ª a 9 cpos. de Uzza 57
0L	0L	0L	3L		15 ÑA VICTORIA	F.Rivero	5|54	Very HotAbnegación	R.W.D'guez	7ª a 9 cpos. de Aldina 57
0S	0P	—	—	4	16 THAPI COLU	H.Magistral	4|57	Basajuan-Taniti	U.Ardiles	15ª a vs. cpos. de Aseki 56
0L	0L	0L	6L		17 KIRUNA	X.X.	4|57	Kingstown-Baki	J.A.Quijano	9ª a 11 1|2 cpos. de Bolgia 56
0L	—	—	—		18 PINCELADA	no correrá	4|57	Saln II-La Pintora	F.H.S'miento	10ª a vs. cpos. de La Laucha 53
0P	0S	5L	0P		19 KASHBA	X.X.	4|57	Tate-Marshia	C.Quiroga	10ª a vs. cpos. de Femina 53
0P	0L	3L	6L		20 REID BEY	no correrá	4|57	Beigler Bey-Reidera	J.A.Tagliabue	12ª a 8 1|2 cpos. de Quinada 54
5L	3L	6P	6P	5	21 COMPENSADA	O.Miño	4|57	R'cketdaze-C'siderada	G.V.Mercau	3ª a 4 3|4 cpos. de S. Nevada 7
—	—	—	—		22 UNCHIME	D.Brunetto	4|57	Unico-Casta Real	C.A.D'guez	Debuta
0S	0L	0S	0L		23 ROBURITA	X.X.	4|57	Serres Road-Caleca	J.Sabelli	12ª a vs. cpos. de Rista 56
0L	0L	3L	0L		24 PACHITA	R.A.González	4|57	D'memorlado-Tarica	O.P.Sarina	8ª a vs. cpos. de Marikena 53
3L	2L	5L	0P		25 BOLCANETISTA	J.Corso	4|57	Sir Bolco-C'zonetista	A.Parisi	3ª a 3 cpos. de S. Nevada 57
0L	0L	0L	0L	6	26 MERIS	C.de Jesús	4|57	Meridiano-Charorua	E.P.Pavarini	14ª a 19 1|2 cpos. P. Bonnet 57
0L	—	—	—		27 FORVILLE	C.Mon'negro	4|57	AlsinaFechoría	J.B.Villiani	8ª a 5 cpos. de Figurona 52
0S	0S	0L	0S		28 IRINEA	no correrá	4|57	Balmaceda-BocaRoja	M.B.Teixeira	20 a vs. cpos. de T. Huinca 57
0P	0P	—	—		29 RUESCA	X.X.	4|57	S. Road-Preserva	F.Báez	14ª a vs. cpos. de R. Force 57
4L	6L	0P	0P		30 GET WIND	O.Verón	4|57	Get Crackin-Nanawa	G.R.Wagner	4ª a 8 cpos. de P. Bonnet 57

Candidata: BOLCANETISTA (25) Enemiga: Soltura (5) Sport: Get Wind (30)

5ª Carrera PREMIO GALACIA (1971) (continúa la triple) — 1600 Mts. A las 13.40

1L	0L	1L	0P	1	1 LOBINA	R.Zapata	4|57	Brecher-Loca	J.M.Boquín	1ª por 1|2 cbza. a Coronera 57
1L	0L	0L	5L		2 MOCHINATA	A.Plá	4|54	Motín-Aluchinata	A.P.M'chand	1ª por 1|2 pzo. a Empirona 57
0L	0L	4L	0L		3 MIGHTY SMILE	F.Rivero	4|54	M.Fennec-Vincinette	R.Ibarra	11ª a 7 1|2 cpos. de Lobina 57
6L	1L	3L	1L	2	5 GENTEZUELA	R.Rutti	4|57	Tablón-Pay Roll	L.Z.Lemos	6ª a 10 1|2 cpos. de Crisálida 51
4L	5L	0L	5L		4 PAY BACK	no correrá	5|55	Falcino-Geránica	J.C.G'zález	4ª a 7 cpos. de Amelga 52
6L	0L	0L	0L		6 JANUARIA	X.X.	4|54	Alsina-Jangada	J.B.Villiani	6ª a 4 1|2 cpos. de Lobina 57
6L	5L	6L	0L	3	7 MARLINE	S.Mámoli	4|57	Dandome-Mora	H.Soler	6ª a 13 cpos. de Lydda 52 1|2
6L	0L	5L	6L		8 VIHAR	G.Rizzi	4|54	Optimist-Refugiada	J.C.O.G'cliazo	4ª a 7 cpos. de Reyerta 50
0P	6P	6L	4P		9 FONDISTA	J.Banega	6|52	Fomento-S'cochada	R.T.Barbeiri	8ª a 6 cpos. de Fatume 53
5L	6L	6L	1L	4	10 APASIONADA	R.Cepeda	5|55	G. Star-Alegría	O.L.Finarelli	5ª a 5 1|2 cpos. de Yana 56
1L	2L	0P	2L		11 TAPERITA	P.Longo	4|54	Ario-Maceterita	E.L.Clerc	1ª por 5 cpos. de Soy Sel 57
6P	1P	2L	6P	5	12 ALACUA	H.Artigas	6|55	Cuadro-Alucha	A.R.Basi	6ª a 11 cpos. de Cadevall 51
6P	6L	4L	3L		13 GISMONDA	E.Brown	4|54	Gemini Six-Sirima	N.A.Yalet	6ª a 9 1|2 cpos. de Reyerta 50
3L	4L	0L	2L		14 LA GALAXIA	J.Gutiérrez	4|54	Pretexto-Glitter	A.M.Falcón	3ª a 5 cpos. de Vania 52
4L	2L	2L	5L	6	15 ANTOFALLA	M.Cañedo	5|55	Calchaquí II-Makara	E.C.Boni	4ª a 3 cpos. de Yana 56
0S	1L	3L	3S		16 LA HULA HULA	J.Cepeda	4|54	Big Raff-La Huega	A.J.Maldotti	9ª a 4 cpos. de Domitelle 57
0L	0L	0P	1L		17 FORMIGA	O.González	5|52	Ario-Fonomina	B.D.Cabell	8ª a 10 cpos. de Pay Back 57

Candidata: ANTOFALLA (15) Enemiga: Vihar (8) Sport: Lobina (1)

6ª Carrera PREMIO BULNES (finaliza la triple) — 1100 Mts. A las 14.25

0S	0S	—	—	1	1 HUINCO	J.Domed	3|56	Muy Claro-H'calinda	J.A.Lema	17º a vs. cpos. de Rosarino 56
—	—	—	—		2 ROYAL KING	J.Cepeda	3|56	J. Honor-R. Diadem	A.Garcia	Debuta
2L	4L	5L	0L		3 SKIPTON	no correrá	3|56	Durer-S.Vanguard	O.P.Sarina	2º a el pzo. de Naro 56
—	—	—	—	2	4 MATHET	P.Longo	3|56	Datour-Mosquetera	E.M.Acevedo	Debuta
3L	0L	—	—		5 PLATINUM	J.Corso	3|56	Cimarrón-Bayona	F.J.Suárez	3º a 2 cpos. de Tamú Ortos 56
0P	0S	—	—		6 SIR HONOR	E.Olguín	3|56	Sir Bolco-Honoria	A.G.Riveiro	8º a 13 cps. de El Exclusivo 56
—	—	—	—	3	7 ORAKEL	I.Gorrais	3|56	Sobresalto-O. Girl	E.L.Arcando	Debuta
0L	4L	0L	6L		8 PUNTAPIE	J.Martín	3|56	Blos.Time-F'cinadora	D.E.Cúcolo	8º a 12 cpos. de Legado 56
—	—	—	—		9 SHUA	X.X.	3|56	Pigmento-Sculponia	M.A.Ferro	Debuta
5L	2R	0R	0L		10 VIEJO AMIGO	X.X.	3|56	Arabiano-Nepalina	T.Benítez	5º a 1 3|4 cpo. de Naro 56
0P	0P	0P	—	4	11 OTERO	J.Periale	3|56	Puck-Amuletada	E.C.Aguirre	14º a vs. cpos. de Bewak 56
0L	0L	0L	—		12 PUERTO INCA	R.P.Ro'guez	3|56	Inca Yata-Lingfield	A.Rodríguez	9º a 9 1|2 cpos. de Naro 56
0L	6L	6L	0L		13 ROLE VIT	J.Gallardo	3|56	Vitencamps-Poesie	R.ACortez	14º a vs. cpos. de Naro 56
6L	6L	0L	6L		14 TITANISCH	R.Zapata	3|56	Bennigsen-Ti'cracia	A.E.Polo	6º a 7 cpos. de Legado 56
0L	0L	—	—	5	15 PANEL	N.Vázquez	3|66	Quique-Julie	F.Medina	10º a 19 1|2 cpos. Reñidero 54
0L	—	—	—		16 PRINALDO	R.Cepeda	3|56	Francs U-L.Princess	F.A.Calonge	15º a vs. cpos. de Gustazo 52
2L	3L	3L	4L		17 THEODORAKIS	J.Estepo	3|56	G. Chief-S. Victory	J.M.Migone	2º a 1|2 cbza. de Legado 56
0L	4L	0L	0L	6	18 PIRAYU	X.X.	3|56	Paresa-Escorpina	O.Ojeda	8º a 14 cpos. de Errante 56
—	—	—	—		19 SABINIANO	A.Sandoval	3|56	Alsina-Side Walk	S.L.Bello	Debuta
—	—	—	—		20 TON PETIT	P.Colman	3|56	T. Tale-Hasujeca	P.A.Colman	Debuta
0L	0L	0L	—		21 VALLECITO	A.Saborido	3|56	Vinicius-Ursua	A.B'chimano	15º a vs. cpos. de Naro 56

Candidato: VIEJO AMIGO (10) Enemigo: Theodorakis (17) Sport: Orakel (7)

UN CALIFICADO LOTE VENDE EL HARAS ANIELA VICTORIA

El haras Aniela Victoria, de reciente creación, que presentó por primera vez a venta sus productos en la temporada anterior, subastará mañana un calificado lote de "yearlings", de acreditadas corrientes de sangre. Estará integrado el selecto conjunto por hijos de los consagrados padrillos Don Varela, que ha dado, entre otros grandes ganadores en el país a Claymore, Tambocho y Bernacho, que se impusieron en USA, y Río Manso, cuya primera producción corre este año.

Las piezas que desfilarán mañana por el ring de ventas están emparentadas con excelentes ganadores y una crianza que habla mucho en favor de la citada cabaña, que no ha escatimado esfuerzos para reforzar el plantel de reproductores, de ricas corrientes de sangre. Entre los hijos de Don Varela, impresionan por su tipo y corpulencia, Browning, en Chevrotina, es decir hermano materno de Maza, ganadora de dos carreras; José Ignacio, en Charatey, ejemplar muy vistoso; Arion, en Caliope; Bark, en Canoa; Danaos, en Kypris, todos bien conformados. Y entre los descendientes de Río Manso, Trilnik, en Tiberiana, muy armonioso, que por su estampa resultará seguro ganador en las pistas; Don Paz, en Tricheuse y La Zorra, en Tusquera.

ASAMBLEA EN LA GREMIAL DEL TURF

La Asociación Gremial de Profesionales recuerda a todos sus afiliados que en el día de mañana, a las 10 horas, en el local de la agencia de apuestas mutuas, sita en la galería Aristóbulo del Valle, avenida Maipú 131, de Vicente López, se llevará a cabo la asamblea general ordinaria, para tratar la lectura de la memoria y balance correspondiente al año 1972.

HARAS
ANIELA VICTORIA
VENDERA MAÑANA HIJOS DE:
DON VARELA
(Orsino y Señorona, por Mannering)
RIO MANSO
(Jerry Honor y Resolution, por Epigram)

HEKATON BRILLO EN EL NORTE

Pasó el Kilómetro en 1' 4"; Mucho Sol Hizo 52"

Muy animada estuvo también la actividad en los campos de entrenamiento de San Isidro. A pesar de que la pista no permite marcar grandes tiempos, se lucieron Hekaton con 1'4", junto a Luxe y Mucho Sol, que hizo 52" del opuesto, cómodo. Damos seguidamente el detalle de los trabajos controlados:

(4ª Pista Arena Normal)

HEKATON, V. Sanguinetti, a la par de Luxo, V. Centeno, 1000 en 1'4", del opuesto, 5ª pista; MUCHO SOL, V. Centeno, 800 del opuesto en 52"; LEÑAZO, O. Cosenza, 300 en 52"2|5, cómodo; OUBLI, J. Repiso, 1000 en 1'4", de los 2000 a los 1000; GLEM, O. Domínguez, a la par de Bugatti, V. Sanguinetti, 1200 a palo errao, en 1'18"3|5; PANAMERICANO, O. Verón, a la par de Lord Albert, O. J. Molina, 700 en 44"; TURBIA, D. Torrecillas, 800 en 52"3|5, del opuesto; ALBAJUELA, J. Torres, 600 del opuesto, en 37"; DON VIVAS, J. Repiso, 500 en 29" y 2|5; QUE FAUNO, H. Salas, 800 en 51" del opuesto; PAVIMENTO, H. Libré, a la par de Tamú Quelén, P. Sierra, 1000 del opuesto en 1'6"; LE PETIT PARTY, J. C. Molina, a la par de Chéo, O. Verón, 800 en 52"; POLITICO, J. Torres, 1000 del opuesto en 1'6"3|5; MONCHI, J. Calderón, 800 del opuesto, en 52"; TARARIRA, E. Perdomo, a la par de El Extranjero. J. Ibarra, 800 del opuesto en 52"; MISS PATROL, J. Martino, a la par de Air Frasia, P. Prieto, 600 en 35"2|5 de los 700 a los 100; MARCELLUS, H. Prieto, a la par de Designer, A. Etchart y de Princely, G. Rivero, 800 del opuesto, en 51"2|5; SWAB, R. Segato, 600 en 37"; KAFTENA, J. Oural, 600 en 36"; EL PASCUALITO, O. Nardi, 1200 a palo errao, en 1'18", los primeros 800 a la par de Vespaio, L. Alzamora, en 54" y los 700 finales junto a Tarita, C. Castañeda, en 47"; GOOD BLOKE, J. Torres, 1000 en 1'5". Los primeros 800 a la par de Locris, A. Lencinas, en 52"; EL TABANO, C. Bertoldi, 1000 en 1'5"3|5; RAYADOR, F. Lerma, 800 en 52"; FRANCIS BLUE, J. Mantilla, 600 del opuesto, en 38"; SIS MYRIAN, A. Etchart, 800 en 49", de los 1000 a los 200; VOLVA, H Blanco, a la par de Tradicionalista, C. Bertoldi, 800 del opuesto en 51"2|5; BRIA, H. Blanco, 1000 en 1'4"; CERNOBBIO, M. Barroso, a la par de Astor, M. Bertolini, 800 en 52"; POLNAREFF, B. Barrios, 600 en 35"2|5; EXARCA, J. Repiso, 800 del opuesto en 50"3|5 RUMBEADOR, S. Scabone, 1000 del opuesto, en 1'6"3|5; DILATADO, C. Bertoldi, a la par de Venerando, A. Da Silva, 800 en 52"3'5; AXE, E. Olguín, 800 del opuesto, en 51"3|5; SENTILLA, M. Barroso, 2000 a voluntad en 2'31"; HACKER, B. Barrios, 800 en 51"; ENDEMONIADO, J. Mantilla, a la par de Phara. J. Torres, 700 en 45", de los 900 a los 200; ALCEO, C Aragona, a la par de Sillete, J. Camoretti, 1200 en 1'18"3|5, a palo errao; ALEJO, N. Mezzotero, 800 en 51"; DIEGO BONIRROCK, N. Saborido, 700 en 45"2|5; EL SANTIAGUITO, O. Cincunegui, 800 en 52".

POR TRATAMIENTO MEDICAMENTOSO, TRES MESES AL CUIDADOR OJEDA

La comisión de carreras del Jockey Club de Buenos Aires, dispuso, de acuerdo al informe presentado por el laboratorio químico, según el cual el caballo Ail, clasificado en la 10ª carrera del domingo 16 del actual, fue sometido a tratamiento medicamentoso, después de haber sido inscriptos, inhabilitar por el término de tres meses al cuidador Orfilio Ojeda, hasta el 20 de diciembre próximo. La medida se adoptó por haber trasgredido el citado profesional lo determinado en el artículo 36, apartado B, del Reglamento General de Carreras.

PALERMO SABADO

COMPETIDORES, MONTAS Y ORDEN DE LARGADA

1ª CARRERA - A las 12.—
Pr. REPICADO — 1100 m.
(Com. ap. doble de combinadas)
1 T. Mío 53, J. Jarcovsky (11)
2 Cabury 53, X.X. (16)
3 Medium 53, H. Blanco (2)
4 Rampante 53, P. Sa'gian (12)
5 My Drake 53, D. Desvard (5)
6 Taqueado 53, N. Sa'rido (19)
7 Jarunco 53, J. Marcos (6)
8 Chaprino 53, no correrá (13)
9 Osso Buby 53, X.X. (14)
10 I. Black 53, no correrá (17)
11 Commisser 53, no correrá (15)
12 Debrais 53, O. Ilarione (6)
13 Chetrón 53, H. Santos (1)
14 Chipa 51, D. Torres (16)
15 Lockwood 50, X.X. (8)
16 Choromoro 50, R. Ramírez (4)
17 Novelist 50, J. Gómez (2)
18 Paulie 50, no correrá (7)
19 Poli'sio 50, M. M. de Oca (10)

2ª CARRERA - A las 12.35
Pr. ALTIER — 1600 m
(Fin. ap. doble de combinadas)
1 Faustina 57, F. Lerma (5)
2 L. Filly 57, H. R. López (8)
3 Corosa 57, G. Rizzi (2)
4 L Firme 57, M. Sarati (7)
5 Abraima 57, J. Repiso (3)
6 Carasmiti 57, V. Centeno (6)
7 Burma 57, J. Fajardo (1)
8 Cataplasma 57, E. Jara (9)
9 Chilok 57, E. García (4)

3ª CARRERA - A las 13.20
Pr. BLASCO — 1600 m.
(Comienza la apuesta triple)
1 Allievo 56, O. Mansilla (12)
2 Gatillo 56, A. de Arriba (2)
3 Toursena 56, J. Alvis (10)
4 Demente 56, V. Sang'tti (17)
5 Aloreño 56, B. Barrios (19)
6 Gayito 56, O. Nardi (13)
7 B. Linyera 56, C. Ara'na (5)
8 Dauber 56, E. García (1)
9 Endiosado 56, E. Jara (9)
10 Ganadero 56, C. Pezoa (18)
11 Romuald 56, no correrá (8)
12 Cockburn 56, P. Sa'gian (14)
13 C. de Oro 56, F. Lerma (8)
14 Tasmán 56, O. Cosenza (7)
15 Cascarr'to 56, J. Aguirre (15)
16 Samaritano 56, O. Tévez (4)
17 Thaly 56, X.X. (2)
18 Sumiso 56, R. P. Ro'guez (13)
19 Colecto 56, V. Sabín (11)

4ª CARRERA - A las 14.5
Pr. LARKAL — 2200 m.
(Continúa la apuesta triple)
1 Cuchicheo 57, H. Artigas (8)
2 Qué Fauno 57, E. Jara (2)
3 Anquetil 57, F. Lerma (4)
4 El Melata 57, J. Igara'gui (10)
5 Succes 57, V. Sangui'tti (9)
6 Los Napos 57, A. Sandoval (3)
7 El Hawaiano 57, M. Sarati (6)
8 Roederer 57, O. Nardi (11)
9 Fat Brown 57, H. Guías (7)
10 Budista 57, V. Centeno (1)
11 F. James 57, H. R. López (5)

5ª CARRERA - A las 14.50
Pr. BARRANCA — 1100 m.
(Finaliza la apuesta triple)
1 Lagonera 56, M. Barroso (5)
2 Resolana 56, V. Centeno (1)
3 Sagan 56, E. Jara (7)
4 Pangarella 56, O. Miño (8)
5 Calantha 56, X.X. (2)
6 Arerunguá 56, J. Oural (6)
7 Judit 56, E. Perdomo (14)
8 Hesitation 56, J. Torres (9)
9 Karaska 56, no correrá (13)
10 Gumersinda 56, M. Esca'es (3)
11 Tucandera 56, L. Angulo (10)
12 Trancay 56, R. Galloso (15)
13 Mozárabe 56, J. Repiso (11)
14 Lanón 56, A. Plá (4)
15 Salamina 56, O. Cosenza (12)

6ª CARRERA - A las 15.35
Pr. GRAL. ALVEAR — 1000 m.
1 Rancho'el Medio 59½, X.X. (6)
2 Clear Sun 59½, C. Pezoa (3)
3 R. Money 50½, R. Encinas (7)
4 Rutilante 56½, O. Cosenza (8)
5 El Supremo 53½, F. Lerma (2)
6 Thallindo 53½, dudoso (5)
7 Dragonet 53½, V. Centeno (4)
8 Karaska 50½, no correrá (1)

7ª CARRERA - A las 16.20
Pr. ARISTIDES — 1600 m.
1 La Pastor'ta 60½, J. Estepo (9)
2 D. Ca'na 59½, A. Etchart (10)
3 Birria 58, S. Barletta (8)
4 Susuerte 57½, H. Blanco (11)
5 Caimanera 56½, J. Montes (3)
6 Alacuá 56½, no correrá (14)
7 Calleja 55½, J. Banega (5)
8 Fatume 55½, J. Cepeda (15)
9 Apasionada 54½, X.X. (2)
10 Agustina 54½, N. Me'tero (13)
11 Campio'ssa 51½, A. Galtán (4)
12 L. Pampa 54, C. Verdasco (6)
13 Bernandina 52½, no correrá (1)
14 Vecchia 52½, J. Aguirre (12)
15 Bria 50½, A. Lencina (7)

8ª CARRERA - A las 17.10
Pr. ENCHANTMENT — 1100 m.
1 D. Urraca 56, no correrá (3)
2 G. Dilema 56, E. Perdomo (4)
3 E. Baby 56, J. Srur (14)
4 Bordonita 56, X.X. (6)
5 Basófila 56, A. de Arriba (12)
6 Nuhka 56, R. Tavella (2)
7 Ruibarba 56, J. Gómez (15)
8 M. Diquera 56, J. Gopelson (1)
9 Volva 56, C. Pezoa (8)
10 Ballarina 56, V. Centeno (7)
11 Alfama 56, H. Colman (9)
12 Ginger 56, J. Repiso (10)
13 Varesina 56, H. Capano (13)
14 Ranchap 56, M. Sarati (5)
15 N. Peruana 56. J. Alvis (11)

9ª CARRERA - A las 18.5
Pr. ZAFIRO — 1000 m.
1 Hi Hi Hi 56, N. Vismara (11)
2 Por Pepa 56, M. Calderón (8)
3 Badalona 56, O. Cosenza (9)
4 Datma 56, A. de Arriba (7)
5 F. Blue 56, no correrá (5)
6 N. Patrol 56, J. Martino (6)
7 Vivienne 56, H. R. López (2)
8 S. Emerald 53, V. Centeno (1)
9 Avilasia 53, V. Sanguinetti (14)
10 Eau de Feu 53, no correrá (4)
11 Vermena 53, I. Gorráis (13)
12 C. Vit 53, R. Ramírez (12)
13 Sakia 53, O. Aragona (10)
14 Connemara 53, H. Santos (3)

10ª CARRERA - A las 19.—
Pr. SUPER TRACKS — 1600 m.
1 Autómata 60½, M. Sarati (5)
2 Enérgico 59, N. Pérez (8)
3 A. Vuelo 60, J. Walsh (23)
4 Lienzo 60, M. Escagües (21)
5 Dreyfus 59½, O. Zapata (1)
6 La Pas'ta 59½, no correrá (16)
7 Ad-Portas 59½, G. Desvard (6)
8 Danseur 59½, C. Lescano (11)
9 El Barce'nes 58½, M. Ca'do (26)
10 P. Hijo 58½, no correrá (17)
11 Don Ñanco 58½, J. Periale (25)
12 Falco 53, D. Torrilla (9)
13 Sumando 58, J. Calderón (4)
14 Indialón 57, no correrá (3)
15 Zanjón 57, H. Artigas (15)
16 Chocolat 56, no correrá (19)
17 Marero 55½, no correrá (7)
18 Disparado 55½, no correrá (22)
19 Bahabón 55, X.X. (18)
20 Galateador 54, no correrá (10)
21 Somático 54, J. Cepeda (20)
22 Acuso 54. H. Guías (27)
23 Los Tangos 53½, H. Blanco (13)
24 J. Manuel 53, J. Repiso (12)
25 Aris 53, F. Rivero (24)
26 Look 53, V. Sanguinetti (14)
27 Tabique 52½, R. Torrecillas (2)

El Stud El Cóndor

E. cuidador José Lofiego se ha hecho cargo de la atención de todos los representantes del stud El Cóndor. Esta mañana aceptó el ofrecimiento que le hiciera el propietario de esa enseña

CON MAGO DEL BOSQUE TRIUNFO SUZANA DAVIS EN CORRIENTES

CORRIENTES, 25 (De nuestro corresponsal). — La jocketa Suzana Davis se presentó ayer aquí participando de la reunión hípica extraordinaria con motivo del día de la Virgen de la Merced, patrona de la ciudad. Ganó la primera carrera con Mago del Bosque, obtuvo dos segundos puestos y dos cuartos y fue no placé en otras dos oportunidades.

La prueba central fue ganada por la yegua Marabula, con el jockey Oscar Mansilla, estableciendo un tiempo de 2'48"3|5 para los 2.500 metros. Segundo fue Fiacoso, a dos cuerpos y medio de distancia.

A raíz de una huelga de boleteros, que exigían doble jornal por tratarse de una reunión extraordinaria, no hubo boleteada.

VAGHEZZA SE ADJUDICO LA PRUEBA INICIAL DE LA PLATA: DIO $ 16,40

Se está realizando en el hipódromo de La Plata la primera de las reuniones programadas en ese medio para esta semana. La fiesta contó con el entusiasta aporte de numeroso público, que siguió con verdadero interés el desarrollo de la jornada, Vaghezza logró sobresalir en el cotejo inicial. La hija de Vinicius se adelantó en muy buena forma a Rochet y aportó a ganador $ 16,40. Tercera quedó Withelm y cuarta Cuarsita, delante de New Rochelle. Damos a continuación los resultados al cierre de esta edición:

LA PLATA: RESULTADOS GENERALES

1ª Carrera — Premio DOÑA CATA (1966) — 1700 Metros
PISTA NORMAL)
(En esta carrera comenzó la apuesta doble)

CABALLO	JOCKEY	Nº	Ganad.	Placé	Dividendo		Pag.
1 VAGHEZZA 53	A. de A'lba	(2)	2857	996	16.40	4.20	—
2 Rochet 53	O. Ayude	(14)	3042	1043		4.10	15.40
3 Withelm 50	J. Núñez	(8)	1924	861		4.60	24.40
4 Cuarsita 54	R. Zalazar ..	(1)	1197	277		10.20	39.20
5 New Rochelle 57	P. P'mieri	(24)	5862	1368			8.—
6 Moonsting 53	O. Ilarione .	(5)	4667	1199			10.—
7 Que Curda 55	F. Mazzeo .	(3)	563	299			83.50
8 Arjonilla 53	F. Rivero ...	(16)	1381	541			34.—
9 Karaganda 55	H. Galeppi .	(7)	883	232			53.20
10 Attesa 57	M. Hebbia	(22)	2393	1332			19.60
11 Miss Martina 54	J. Orduna	(23)	107	56			439.30
12 La Mulata 57	J. Pereira ..	(21)	2959	828			15.80
13 Omeya 57	E. Olguín	(19)	2276	741			20.60
14 Planta Baja 55	R. Zapata .	(11)	1415	209			33.20
15 C. de Cuna 50	O. G'zález .	(20)	1496	649			31.40
U Estrilda 57	H. Martínez ..	(18)	559	143			84.10
TOTALES:			33581	11074			

LLAVE GANADORA 1—4, $ 33.10.

APUESTA DOBLE: Total de vales: 16.133; Total del pozo: pesos 112.931; Vales de la ganadora: 612; Cotización del vale: $ 184.50.

No corrieron: Utopie (4), Pachita (6), Tahulia (9), Dulcedumbre (10), Nearvi (12), Wishingarch (13), Ecléctica (15) y Are Luna (17).

Ganada por: 3 4 cpos., la 3ª 1 cpo., la 4ª 2 1|2 cpos., la 5ª 3 cpos., y a 6ª a pczo. (Bandera verde para el 6º puesto). Tiempo: 1'50"2|5. Cuidador: G. V. Mercau. Caballeriza: Hs. El Ombucito. La ganadora es hija de Vinicius y Heliaca. Edad: 4 años.

2ª Carrera — Premio KAISERIN (1967) — 1100 Metros
(En esta carrera finalizó la apuesta doble)

CABALLO	JOCKEY	Nº	Ganad.	Placé	Dividendo		Pag.
1 LACTADO 57	I. Gorrais ..	(19)	14932	1985	6.50	3.60	—
2 Corolito 55	J. Ig'tegui ...	(12)	1646	357	11.10		59.40
3 Johma 57	R. Sosa	(16)	10334	1201	4.70		9.40
4 Entendido 54	C. Lescano .	(3)	4001	831			24.40
5 Meulan 53	A. de Arriba ..	(7)	6311	1494			15.50
6 Batraj 57	M. Cañedo	(13)	13684	1669			7.10
7 Vassal 53	N. Dragisich	(2)	1878	522			52.—
8 El Diezmo 57	E. Riso	(8)	4923	1178			19.80
9 Leosol 57	O. Miño	(5)	2494	508			39.20
10 Roderick 58	T. Valdés	(18)	238	122			411.—
11 Polémico 53	A. Luna	(11)	1193	418			82.—
12 El Gerente 57	J. Ortiz ...	(17)	1832	457			53.40
13 Ardito 57	J .Martino	(14)	5970	1231			16.30
U Tiracari 54	A. Quinteros .	(15)	448	160			218.30
TOTALES:			69884	12132			

LLAVE GANADORA 4—6, $ 10.40.

APUESTA DOBLE: Vales del ganador: 261. Dividendo: $ 479.70. Primer placé. ales: 31. Dividendo: $ 1.153.90. Segundo placé. Vales: 107. Dividendo: $ 167.10.

No corrieron: Corolario (1), Tenpond (4), Jasper (6). Georgio (9) y Celedonio (10).

Ganada por: 1 1|2 cpo., el 3º 1|2 cpo., el 4º 1 1|2 cpo., el 5º 1|2 cpo., y el 6º 1 cpo. (Bandera verde para el 6º puesto). Tiempo: 1'8"2|5. Cuidador: H. Martínez. Caballeriza: Don Vicente. El ganador es hijo de Preciado. y La Concorde. Edad: 4 años.

Candidato de CRONICA

3ª Carrera — Premio HAWAIANA (1969) — 1500 Metros
(En esta carrera comenzó la apuesta triple)

CABALLO	JOCKEY	Nº	Ganad.	Placé	Dividendo		Pag.
1 CONTRATADO 52	J. E'po	(10)	5032	1062	14.90	3.80	—
2 Cuamor 56	H. R. López .	(14)	16010	3176		2.60	4.70
3 Fortlet 54	J. Periale	(23)	4480	1663		3.10	16.80
4 G. Candil 56	O. Zapata .	(8)	4982	1681			15.10
5 Fencing 56	A. Sandoval .	(15)	4423	1220			17.—
6 Bidoglio 54	J. Iglesias ..	(17)	2265	579			33.20
7 J'ping Jack 54	C. Giani	(16)	13003	2176			5.80
8 Gran Cantor 55½	J. A'ez	(12)	311	119			242.50
9 El Hacha 58	L. A. Díaz .	(18)	1809	470			41.60
10 B. Linyera 53	C. A'gona .	(22)	903	297			83.50
11 Artic Sea 54	R. A. G'lez	(13)	304	120			248.—
U Elito 52	S. Wol'wickz ...	(7)	258	99			292.30
TOTALES:			53870	12682			

LLAVE GANADORA 3-4. $ 6.40.

APUESTA TRIPLE: Total de vales: 44.150. Total del pozo: pesos 309.050. Vales del ganador: 5.092. Cotización: $ 60.60.

No corrieron: Acatado (1), Chipper (2), Dogo (3), G. Amigazo (4). Alvaro (5), Doctor (6), Aly's Mist (9), El Rifle (11), Empresario (19), Fronterizo (20), L. Killer (21), Gatillo (24) y Prinaldo (25).

Ganada por el pzo., el 3º a 4 cpos., el 4º a 2½ cpos., el 5º a 2 cpos. y el 6º a ½ cpo. Tiempo: 1'33"3|5. Cuidador: H. L. Luraschi. Caballeriza: El Gomero. El ganador es hijo de Sir Boico e Indian Tonic. Edad: 3 años.

4ª Carrera — 2500 Metros

HIPODROMO DE LA PLATA

	MARCADOR		GANADOR	PLACE
1º	10		6.00	2.00
2º	6			2.00
3º	3			2.00
4º	8			
LLAVE	3	5		8.30

1 Centellante 57, no corrió
2 Summun Justo 52, O. Miño
3 Alfredo Gago 57, Tárrago
4 Ahorro 55, R. Urreta
4 Angle 55, R. Zapata
6 Criterio 52, M. Cañedo
7 Porsillego 55, no corrió
8 Florennes 57, A. Da Silva
9 Bibilotte 55, J. Periale
10 Zwener 54, E. Riso
11 Lautreo 54, A. Quinteros
12 Los Bártulos 54, no corrió

MORAES TINTO, PARA EL NACIONAL, 2' 45" 2/5

Un brillante ensayo registró esta mañana en La Plata el potrillo Moraes Tinto para el Gran Premio Nacional. Dirigido por Roberto Rutti recorrió los 2500 metros en 2'45"2|5 en la grande húmeda, dejando buena impresión. Este es el detalle y el de los restantes ensayos controlados:

(Pista grande húmeda)

MORAES TINTO, R. Rutti, 2500 en 2'45"2|5. Los primeros 2200 a la par de Dark Hero, J. Gutiérrez, en 2'26" 2|5 y los 200 finales en 13".

(Pista auxiliar húmeda)

FORMIGA, O. González, 800 en 51"2|5; FONDISTA, N. Dragisich, 800 en 51"2|5; CARA DE MANSO, I. Gorráis, 600 en 37"; EL UBAJAY, N. Palavecino, 600 en 37"2|5; ANTOFALLA, M. Cañedo, 800 en 51"2|5; FALCO, D. Torrilla, 800 en 53"; PERLA REAL, R. Zapata, 600 en 36"2|5; INFLADOR, R. Gómez, 600 en 36"3|5; RECONTRADO, M. Valdez, 800 en 51"2|5; AGUOLAR, M. Cañedo, 1000 en 1'5"2|5; PACTO BRUJO, F. Mazzeo, 1000 en 1'7"; LA MENSAJERIA, J. Corso, a la par de Con Coco, P. Tárrago, 600 en 36"4|5; LA GALAXIA, J. Gutiérrez, 700 en 45".

TIEMPO

MINIMA, a las 8.50 horas: **16°6**

MAXIMA, 24°8 a las 13 hs. **Humedad:** 53%. **Pronóstico para hoy:** Bueno y caluroso. **Para mañana:** Bueno, húmedo, aumento de temperatura.

Se Ha Suspendido el Aumento del Herraje

Quedó a fojas cero el aumento del herraje. Así lo informaron esta mañana los propietarios y profesionales, quienes agregaron que en una reunión realizada con los herreros se acordó dejar en suspenso el nuevo precio hasta que no se aumenten las recompensas de los premios.

REVOLUCIONARIA LEY SOBRE PELICULAS OBSCENAS

NUEVA YORK, 25 (EFE). — Bajo la nueva jurisprudencia vigente en Estados Unidos, según la cual cada Estado puede interpretar las leyes sobre obscenidad, según los hábitos de la comunidad, la Corte de la Unión, al dictar sentencia en varias causas o juicios contra películas pornográficas, estableció que todas las leyes en la materia —la materia es la obscenidad— son inconstitucionales.

Sin embargo, pese a la formidable franquicia o piedra libre que esta decisión jurídica hace suponer, las películas pornográficas no hicieron más recaudaciones; por el contrario, el público acudió en menor cantidad; se perdió interés por el cine "porno" y algunas salas que se dedicaban exclusivamente a este tipo de cine, al advertir que ya no era negocio, cerraron sus puertas en algunos casos, o programaron otro tipo de películas en otros.

Resultado: definitivamente se comprobó que no existe un cine comercial y otro artístico.

SOSentimental

Por RENZO CASSAN

Desde esta sección queremos contribuir a la solución de los problemas sentimentales que a tantas personas afligen y angustian. La correspondencia para toda consulta deberá ser remitida a Renzo Cassan, sección SOS Sentimental.

★ **Norma y Coca, de Capital:** Somos dos amigas muy íntimas y el problema que afrontamos guarda cierta relación, razón por la que le escribimos ambas pensando que la respuesta puede ser una sola. Tenemos 16 años, concurrimos al mismo colegio y vivimos en casas vecinas. No disfrutamos de mucha libertad ya que nuestros padres no nos permiten salir hasta muy tarde y solo nos dan autorización para pasear por el barrio en horas del anochecer. Hace un tiempo conocimos a dos muchachos amigos e iniciamos relaciones. Parecían ser unos buenos chicos. Uno de ellos sigue comportándose correctamente pero el otro —el novio de Coca— no tardó en mostrar intenciones poco recomendables. En principio comenzó a exigir que saliéramos de noche, lo que nos resulta materialmente imposible y luego, al no ver satisfechas sus aspiraciones empezó a distanciarse hasta terminar desapareciendo. La que esto escribe es Norma, si bien como le he dicho en nombre de las dos. Yo hasta ahora no he tenido el mismo problema que ella ya que el muchacho que sale conmigo se porta bien, es razonable y no tiene inconvenientes en comprender que tengo muchas limitaciones en mis paseos y que aunque lo deseara mucho no podría salir de casa luego de la hora de la cena, a menos que lo hiciera acompañada por alguno de mis familiares. La situación entre nosotras dos se ha vuelto un poco complicada por lo que ha ocurrido, ya que siendo tan íntimas amigas lo que a una le pasa debe ser compartido por la otra. Le preguntamos si yo también —Norma— debo dar por terminadas mis relaciones con este muchacho ya que no dejamos de comprender que si las cosas siguen así nuestra amistad podría enfriarse, lo que resultaría una verdadera lástima ya que siempre nos llevamos magníficamente bien. Queremos que nos dé un consejo. Quedaremos esperándolo y se lo agradeceremos profundamente.

★ **RESPUESTA: Ofrece una manifiesta singularidad el problema que me exponen, ya que se mezcla en el mismo un tanto arbitrariamente el sentimiento de amistad con el sentimiento amoroso. Nada tendría que ver una cosa con la otra, pero ustedes se empeñan en acordarle gran importancia y piensan que si las cosas continúan de esta manera hasta podrían llegar a enojarse a pesar de haber sido siempre tan fraternalmente amigas. Hay aspectos de la carta que me envían que me inducen a suponer que el noviazgo que iniciaron al mismo tiempo no tenía en ninguno de los casos posibilidades concretas de perdurar. Uno ya se ha deshecho y el otro continúa, aunque presumo que orillando bastantes dificultades, al margen de las que están surgiendo en la relación amistosa entre ustedes dos. Por algún detalle, bastante sugestivo, se me ocurre que el novio que aún continúa en función de tal no tardará mucho en proceder de la misma manera en que procedió el otro y planteará las mismas exigencias. Este, simplemente parece más paciente o más convencido de que "hay que darle tiempo al tiempo", pero es de imaginar que el final será el mismo. El que mencionó es solo un aspecto de la cuestión pero hay otro que es aún más digno de ser tenido en cuenta. Y radica en el hecho que parece evidente de que este amago de noviazgo que aún se prolonga no hace muy feliz a quien se ha encargado de escribirme en nombre de las dos, es decir a Norma. Si ese muchacho la entusiasmara de verdad, no resultaría tan ostensible su inquietud ante la posibilidad de enojarse con su amiga, ya que por una muy comprensible razón de egoísmo, casi siempre el sentimiento amoroso, cuando es auténtico, se sobrepone al de la pura amistad. Presiento por eso que el problema que las preocupa no ha de tardar en encontrar solución y ésta no ha de ser otra que el rompimiento de este vínculo sentimental que se va desenvolviendo con tantos tropiezos. Ustedes seguirán siendo tan buenas amigas como lo fueron siempre, pero no dejaría de resultarles conveniente que la próxima experiencia amorosa no la intenten "en pareja", ya que en este terreno el destino de una no tiene por qué estar tan estrechamente ligado al de la otra.**

ZULMA FAIAD, EN NOVIEMBRE DECIDE. DOS PAREJAS RECONCILIADAS. "CHIQUITA" LEGRAND FIRMO PARA EL 74. LA ROSS NO QUIERE HACER FRIVOLIDADES. IRMA ROY SE METE. STIVEL SE MUDO DE DEPARTAMENTO

TV

En noviembre, es casi seguro que Zulma Aurora Faiad, **la ex piba del ex barrio de Floresta, contraiga enlace** con sonriente animador de plaza. Precisamente fue justo en esa época del año pasado cuando a esta sección **llegó la primicia de dicho noviazgo, negado ferozmente** por doña Zulma y luego confesado por ella misma (**no a esta sección**) en enero de este año.

El trascendido informa que, tras el casorio, la pareja **se marchará durante un mes a Europa.** A la vuelta, doña Zulma es casi seguro que **no vuelva a su oficio de vedette,** ya que su actual novio no mantiene la idea de compartirla con los mirones de turno (aunque eso traiga pingües ganancias). Doña Zulma se dedicará a ser **simplemente actriz** e, igualmente, su futuro consorte también comenzará a dejar la animación para **intentar convertirse en actor** (por lo menos, le dieron un papelillo en una vista que termina de rodar **la abundosa** doña Zulma). Claro que muchos no dan asidero a la noticia. No a la del casorio sino a que la Faiad deje los escenarios revisteriles. **Ver para creer.**

• RECONCILIACION

En el medio farandulero se está llegando a una política de unión que satisface a más de uno. Por lo menos, se **han reconciliado públicamente** Julia Sandoval, **la ex inmobiliaria, y Valentina, la tía.** Ambas tuvieron una disputa por motivos que no vienen al caso, **en 1955.** Y no vamos a ser tan inoportunistas en revelar cómo se engendró la enemistad que duró mucho tiempo. Lo cierto es que doña Julia (**Delia Toscano,** según nombre que consta en su libreta cívica) y la comentarista se dan besotes como dándole una patadita al ayer.

Otra enemistad que **duró poco** fue la de Diana Maggi, **la peleadora,** e Irma Roy, **la consecuente.** Las mismas tuvieron un roce a consecuencia de una publicación donde la primera le reprochaba actitudes personales a la segunda (nosotros nos hicimos eco en su debido momento). Pero como las dos son tanas y verborrágicas, y se dan cuenta de que están más allá del bien y del mal, se dieron sendos besitos en la mejilla y se pusieron a discurrir sin punto ni coma como si nada hubiese ocurrido entre ellas. Haya amor y paz. Una margarita y volvemos.

• INGRESOS

En medio de la **parquedad existente** para asegurar conchabos destinados al año venidero, ya se registraron varios con la debida antelación. Esta sección informó los de Andrea del Boca, **la rulitos de oro,** y Norberto Suárez, **el fatídico,** para Panamericana. Y lo propio aconteció, según decires, con Beatriz Taibo, **la matera,** con el canal de las represalias. También se sumó el de **la informada** "Chiquita" Legrand con el canal de Constitución no sabiéndose **si le aumentaron el cachet.** Lo cierto es que sus manducajes proseguirán durante todo 1974, previéndose que entre **enero y febrero se seguirán grabando en un hotel de Marpla,** como acaeció este último verano. En diciembre es posible que doña Mirtha **se tome un mes de vacaciones en Europa,** más precisamente para visitar a su casoriada hija, doña Marcela, **la ortodoxa,** quien en la fecha partía para radicarse en la capital de Francia por un lapso de **tres años.** Doña Mirtha, al notar que su consorte, Daniel Tinayre, **el nerviosillo,** se encontraba apenado por la ausencia filial, le dijo: **"No te preocupés, querido, yo te voy a hacer compañía ahora"...** (?)

• MARIPOSAS LIBRES

Marilina Ross, **la separada, no aceptó irse en gira** con la obra "Las mariposas son libres". Los motivos aducidos no se fincaron en que la gente haría comparaciones con Susana Giménez, **la shockeadora,** quien la estrenó en el 71, sino porque **"no es el momento para hacer este tipo de frivolidades",** según adujo doña Ross. Podríamos recordarle que ella se hizo conocer mediante "La nena" un envío digestivo **más inocuo** que "Las mariposas..." que, por lo menos, es una pieza teatral bien armadita...

• ARREGLANDO LA COSA

Se supo que Irma Roy, **la consecuente,** se puso **exigente** en lo tocante al cuarto envío que le tocó en suerte para su conchabo firmado con el canal de Constitución el cual se cumplió **solo en parte** (tenía que haber hecho un programa fijo y solamente le dieron **cuatro espectaculares en 10 meses**). Es por eso que **Carolina Guglielmo,** tal su verdadero apelativo como consta en su libreta cívica, puso **objeciones** al libreto de "Jugar hasta el fin" el cual **debió ser arreglado según su estilo y opinión.** Se trata de un melodrama policial con un consorte, un policía y un amante, "roles" a cargo de Alberto Argibay, **el topo,** Alfredo Iglesias, **el adusto,** y Horacio Nicolai, **el sexuado.** Ojalá este libreto **ayude a hacer olvidar los otros.**

• FUERA DEL BARRIO NORTE

Si bien no tenemos contacto directo con los susodichos, sabemos que el matrimonio Stivel **acaba de mudarse a una casa sita en el barrio de Caballito.** Por lo menos hay dos que se alejan del barrio norte (vivían en viejo inmueble de Las Heras entre Callao y Rodríguez Peña), ya que todos son muy de pueblo pero después eligen para habitar **regios apartamentos de frívola zona porteña.**

• MANOS CALIDAS

Se recordará que hace más de un año Hugo Fregonesse, **el vida-mala,** desistió de rodar "Manos calientes", una historia policial (**género de su preferencia desde** "Apenas un delincuente" [1949] a "Mis seis convictos" [1953] ya que las condiciones económicas **no se presentan halagüeñas.** Ahora retomaría el curso de ese proyecto ya que debe hacerse en Marpla en época de media estación, Federico Luppi, **e lreincidente,** y Susana Giménez, **la limpita,** estaban anotados en su agenda. Pero la segunda, debido a sus ocupaciones, **ahora no podrá desempeñarlo.**

• TV-COLOR

En Argentores —**sita en Melo y Callao**— se dicta un seminario de TV en blanco y negro, y otro de TV color a cargo del ingeniero Gavilanes. Este seminario está auspiciado por la **recién formada** Asociación de Directores de Televisión de la República Argentina. O sea, A.D.I.T.R.A.

• PEPE, VUELVE

Si bien **aun no puede trabajar,** sería inminente la reaparición de Pepe Biondi, **el afectado,** en los medios televisivos. Empero, **no asomará en el canal donde salía estar** (el 13) sino en otro. Don Pepe **casi no ingiere analgésicos,** como debió hacerlo hasta hace poco, como buena señal de su recuperación física. **Recién ahora tomó conciencia** de la gravedad de su estado. La verdad es que **dentro de un mes y medio estará en condiciones de volver a trabajar, según consejo médico.** También sale a airearse seguido, pero jamás en horarios nocturnos. Suele descansar tupido, no sin antes observar los programas de televisión. Un poco para despuntar el vicio...

• JUVENTUD Y "VEJENTUD"

Horacio Guarany, **el protestón de las camisas Pucci,** ha dedicado dos temas a la juventud y a la vejez, como una manera de controlar la balanza de la vida. Asimismo, el 15 del mes que viene irá junto con Tormenta, **la llovida,** a Bolivia. Se supone que lo que hagan particularmente **no tendrá nada que ver.**

• R. M., TACHERO

Como si hubiesen sido pocos los tacheros de plaza (recordar a uno que se llamó "Julián" y actualmente al "Rolo" de la "Mónica" y la "Natalia") una empresa cinéfila se propone lanzar a otro más. Este será **bien en broma ya** que su nombre es "Rufino Mangiapane, taxista". No se conoce quien será el encargado de animar al tachero de turno pero se supone que colocarán a un cómico como Ismael Echeverría, **el bombero.**

• TUTTI FRUTTI

Desde el 28 hasta el 5 de octubre, Chralo, **el endurecido,** actuará en albergue oneroso de la zona del Retiro. Hacía tiempo que no asomaba en público. For the old men?... ★ Waldo de los Ríos, **el operístico,** compuso especialmente para Ernesto Bitetti "Concierto para guitarra y orquesta". Don Waldo **colocará la música** a la vista "Boquitas pintadas", con Alfredo Alcón, **el que se fue a Madrid,** de protagonista. ★ En febrero regresará a ésta Alberto Cortez, **el pampeano.** Acaba de renovar conchabo con el sello español para el que graba.

★ La cooperativa musical "Ensamble musical de Buenos Aires" grabará "La Biblia", según la creación de Vox Dei, **los emancipados.** Colocarán a intérpretes del rock en este menester, como Billy Bond, **el increíblemente adelgazado.** ★ El 22 de octubre comenzará la Semana de Cine Argentino en Israel (cine "Hadar", de Tel Aviv). Auspicia la Asociación de Cronistas de Cine. En el lote irán "Argentinísima II" (¿y la I?); "Los siete locos"; "Juan Moreira"; "La flaca"; "Las venganzas de Beto Sánchez" y **las menos pretensiosas** "Los muchachos de mi barrio" y "Si se calla el cantor".

SUS CARTAS ESTAN ECHADAS

♡ E	♣ H	♠ R	♡ L	♣ A	♡ A	♠ E	♣ G	♡ M	♠ U	♡ O	♣ A
◊ N	♠ N	♡ R	◊ O	♠ I	♡ L	◊ S	♡ O	◊ E	♡ P	♣ L	◊ D
♠ O	♡ U	♣ O	◊ E	♡ E	♣ A	♠ N	♡ D	◊ J	♡ E	♣ S	◊ E
♠ M	◊ E	♡ T	◊ N	♣ I	♠ U	◊ G	♡ O	♠ Y	♣ N	◊ A	♡ D
◊ Ñ	♠ U	♡ O	◊ A	♠ T	♣ O	◊ R	♣ M	♠ I	♣ A	♠ L	♣ S

En estos 60 naipes se encuentra encerrado un mensaje para usted. Acaso se trata de un augurio o de una advertencia que no deberá desestimar. Para dar con el mensaje que corresponde al lector, éste debe proceder de la siguiente manera: si su nacimiento se ha registrado entre los días 5 y 11 (no importa el mes) elegirá PICAS. Si se ha producido entre los días 12 y 19, TREBOL. Si lo fue entre los días 20 y 27, DIAMANTE. Y, finalmente, si su advenimiento al mundo aconteció entre los días 28 y 4, su palo será CORAZONES. Una por su orden —leyéndolas de izquierda a derecha— las letras que llevan las cartas correspondientes a la fecha en que nació y escríbalas.

Karpen MUEBLES
FABRICA y VENDE
DORMITORIOS
$ 79. POR MES
SIN ANTICIPO
• Av. SAN MARTIN 3263 CAPITAL • Av. PAVON 4282 LANUS-OESTE

PROGRAMA PARA HOY

14.30
2 En dúplex con Canal 13
9 Buenas tardes mucho gusto
11 En vivo y en directo
13 Teleshow

15
7 Tardes de buen cine "El mestizo"
9 Con odio y con amor

15.30
9 Buenas tardes mucho gusto

16
9 Miedo de quererte

16.30
7 Wendy y yo
9 Cine como en el cine

17
7 La Luna de Canela

18
2 Cine en Tevedós
7 Musicavisión
13 Ladrón sin destino

19
7 Realidad 7
13 El Zorro

19.20
9 Nuevediario
11 Teleonce Informa

19.30
13 Telenoche

20
7 Claudia y yo

20.30
2 En dúplex con Canal 13
9 Los doce del signo
11 La tuerca
13 Gorosito y señora

21
2 En dúplex con Canal 13
7 El teatro de Myriam de Urquijo
13 Humor redondo

21.30
2 En dúplex con Canal 13
13 Odol pregunta

21.45
11 Mafalda
Al finalizar "Mafalda", continúa "La tuerca"

22
2 En dúplex con Canal 13
7 Tercer mundo
9 Carmiña
11 Argentinísima "Horacio Guarany: Recital a la vida"
13 Rolando Rivas, taxista

23
7 Realidad 7

23.30
2 Notidós
9 Viaje al fondo del mar
11 Teleonce Informa
13 Actualidad en 24 horas

24
7 Territorio de los escritores

0.30
9 Exitos en serie
13 Telecontinuado de trasnoche

0.57
7 Mensaje espiritual

AL CIERRE:
2 Dios con nosotros
11 Palabras de vida
13 Un momento de meditación

ITALIA ES EL GRAN CLIENTE DE HOLLYWOOD

HOLLYWOOD, 25 (ANSA). — Italia sigue siendo el mejor cliente en el extranjero para los productores de cine estadounidenses. El semanario especializado "Variety" afirma que en los primeros tres meses de 1973, el mercado de cine italiano absorbió, por sí solo, el 16,6 por ciento del volumen total de las exportaciones de filmes estadounidenses.

"Italia está así —en base al último análisis de los mercados internacionales, según el semanario— en el primer puesto entre los países importadores de películas «made in USA»."

Siguen en orden: Francia (10,3 por ciento), Alemania Federal (7,7); Australia (7,5) y Gran Bretaña (7,5), finalmente vienen Japón, España, Brasil, Sudáfrica y México.

El semanario norteamericano destaca que, "grosso modo", la mayor tajada de la exportación, el 52 por ciento, va a Europa, y el más sustancioso bocado de esta tajada le corresponde a Italia, alternándose con Francia (20). Si a estas dos naciones se agrega Alemania Federal (14,7) se notará que entre los tres países se reúne un tercio de la entera afluencia del cine estadounidense al extranjero.

En cuanto a las mayores líneas directivas de la exportación cabe señalar los países anglófilos, con el 20 por ciento;

JIM HAWKINS. Es el nombre del juvenil protagonista del delicioso relato de Robert L. Stevenson, y Aare Laanemets lo interpreta en la novedad rusa que se estrena mañana.

"La Isla del Tesoro"

Se confirmó para mañana, miércoles, el estreno de "La isla del tesoro", un filme soviético dirigido por Evgueni Fridman y basado en el clásico de Robert L. Stevenson. El mismo ocupará la cartelera del cine Ideal.

Es indudable que esta película corresponde a las expectativas de un público bien definido, el infantil y adolescente, que la cinematografía soviética tiene muy en cuenta y le ofrece bien cuidadas producciones. Este es el caso de "La isla del tesoro", donde —en función de estas premisas— el director Fridman y su guionista Edgar Dubrovski han respetado fielmente las peripecias de este clásico de la literatura.

Stevenson publicó por primera vez su trabajo —con el título de "El cocinero de a bordo"— en un periódico británico, en forma de folletín, para dar lugar, en 1883 a la edición de la novela ya como libro y con el título que se la conoce actualmente. El señalado éxito de esta obra —que alcanzó al escritor en vida— empalideció otros trabajos de Stevenson, dueño de una imaginación caudalosa y de una versatilidad que le ha otorgado la atención de públicos heterogéneos y de todas las edades.

La película de Fridman —se afirma— prolonga estas claras virtudes del original, volcando en su versión cinematográfica una respetuosa reconstrucción de los lugares de particulares características donde se desarrolla la aventura del niño Jim Hawkins, envuelto en la búsqueda de un tesoro escondido y codiciado por piratas y señores ingleses (peripecia que corresponde a la fantasía de cualquier niño).

El elenco es encabezado por Aare Laanemets (el niño Jim, además narrador del filme), Boris Andreiev, L. Noreika, A. Masiulis y otros.

La fotografía en color tuvo como responsable a V. Báziliov, mientras que la música corresponde a A. Ribnikov.

TRUFFAUT Y SU PASION: EL CINE

"Para muchos niños, el cine es una manera de evadir, un medio fascinante de escaparse del mundo que, en cambio, los desilusionan. Yo fui uno de esos niños ávidos de cine, un niño que encontraba en las historias, más o menos hermosas, que aparecían en la pantalla, un consuelo para todo". Esta declaración fue hecha en Roma por uno de los más prestigiosos realizadores del cine francés, François Truffaut, en ocasión de una conferencia de prensa organizada en un hotel de Trinitá dei Monti para el lanzamiento de su nuevo filme "Efecto-noche". Lo que dice Truffaut ayuda bastante a comprender el espíritu de sus realizaciones, y confirma el hecho de que se trata de un realizador poseído por una auténtica pasión por el cine, una pasión que cultiva con mucho tesón.

• "UN MUNDO EXTRAORDINARIO

Como todos los que aman el cine, Truffaut lo considera "un mundo extraordinario", el único, piensa él, que pueda suministrar a todos, pese a las satisfacciones fáciles de la sociedad de consumo, el aliento de la fantasía. En su caso hay preferencias definidas por algunos realizadores: Bergman, Fellini, Visconti, Welles y Renoir. Y, naturalmente, Roberto Rossellini, que Truffaut dice amar sobre todo desde que vio "I fioretti di San Francesco", y a quien considera un maestro.

Fue Rossellini, en efecto, que significó su paso al cine directo: antes Truffaut era crítico de cine; a los 28 años empezó a trabajar como ayudante de dirección, con Rossellini justamente; un año después, en 1959, se impuso a la atención mundial con su "Los 400 golpes". Desde entonces no ha hecho más que coleccionar premios, entre los cuales une como mejor director en el Festival de Cannes, otro como mejor realizador extranjero que le dieron los críticos en Nueva York; fue candidato al Oscar como guionista, y obtuvo quizá su mayor éxito internacional con "Jules et Jim", interpretado por Jeanne Moreau.

¿Derrames? ¿Manchas? VARICE'S
¡EN SUS PIERNAS! 1er. INSTITUTO DE ESTETICA PARA PIERNAS. Ambos sexos, 10 a 12 y 15 a 20 horas. AV. PUEYRREDON 468, 4º P.

HOY A 1/2 DE PRECIO
ESTADO DE SITIO
ATLAS - PREMIER - CALLAO
y la mejor sala de su barrio
PROH. MEN. 14

SALE DE LA CLANDESTINIDAD
la película peronista que hizo la resistencia a la dictadura.
LA HORA DE LOS HORNOS
Realización: Fernando E. Solanas
Libro Octavio Getino Fernando E. Solanas
Grupo Cine Liberación
MAÑANA ESTRENO NORMANDIE - LIBERTADOR

TODA LA INTIMIDAD DE LA VIDA SEXUAL!
HELGA MICHAEL
Una mata! Ocho lo hacen polvo
"8 VIRGENES CAZANDO MARIDOS"
Sexo de puerta en puerta!
LA CALLE DEL AMOR PROHIBIDO
2a. semana EXCLUSIVAMENTE
GRAN VICTORIA
AV. DE MAYO 862 - 34-1483
Continuado de 8 de la mañana a 3 de la madrugada
COLORES Prob. 18 años

La cámara que la técnica argentina supo conseguir.
LEDUC 127
Sólo 59 pesos.

¿Saben con quién trabajo en
LA CASA DEL AMOR
...¡Con JORGE PORCEL!
PROH. 18
JUEVES estreno TROCADERO
y simultáneos

la Serpiente
Apta para todo público
Jueves estreno / Cines MONUMENTAL ALFIL GRAN MAR (Mar del Plata)

La verdad sobre los fusilamientos de José León Suarez
"OPERACION MASACRE"
COLOR - Prohibido 14
Un film de JORGE CEDRON
ESTRENO JUEVES 27
RENACIMIENTO - LOSUAR
y simultáneos

¡UN ESPECTACULO DE RADIANTE BELLEZA!
HOY a las 21,15 DEBUT
el mundialmente famoso:
BERIOZKA
El más sensacional conjunto de danzas populares rusas
90 BAILARINES DEL TEATRO BOLSHOI DE MOSCÚ
IMPORTANTE
Las invitaciones y entradas adquiridas para el Jueves 13 son válidas para la función de hoy. Las correspondientes a los días subsiguientes, rogamos canjearlas en boletería.
LUNA PARK
LOCALIDADES desde $10.-
HORARIOS: Martes a Viernes a las 21.15
Sábado y Domingo a las 18 y a las 21.30

REPUDIO POPULAR A MARIA FELIX

CIUDAD DE MEXICO, 25 (ANSA). — La actriz María Félix fue declarada "indeseable" por unos 4.000 campesinos reunidos en el Tercer Congreso del Consejo Nacional Agrarista. Desde la tribuna del congreso, la artista mexicana fue acusada de repudiar a Allende y de haber manifestado su simpatía por la Junta Militar que ahora gobierna Chile.

"Que se vaya de México definitivamente", coreó la multitud. Un orador dijo que María Félix nunca ha estado con las causas del pueblo, no obstante que este fue quien la encumbró a la fama del estrellato y quien la enriqueció al pagar la entrada para ver sus películas.

• SUSAN YORK, LA "GOVERNANTA"

ROMA, 25 (ANSA). — Después de una larga incertidumbre entre Laura Antonelli, Catherine Deneuve y Charlotte Rampling, el productor-director Gianni Grimaldi considera haber hallado a la actriz "justa", tanto por su físico como por su temperamento para el papel principal de "La Governante", basada en el drama homónimo de Vitaliano Brancati.

"Vi a Susan —declaró Grimaldi— en «No se matan así los caballos», y ya se fueron mis dudas. Mi elección había sido hecha."

Susan York, inglesa, de 30 años, con una amplia experiencia de teatro, en realidad tiene una belleza poco impresionante, iluminada, eso sí, por una mirada particularmente intensa, indudablemente apta para el complejo personaje que creara el famoso escritor siciliano, el de una mujer que, sin tener conciencia de ello, tiene una fuerte desviación en el plano psicológico.

Leonardo Sciascia, autor del guión para el filme se declaró satisfecho de la elección de Grimaldi.

Fue sin lugar a dudas vertiginoso el ascenso al estrellato de la joven Susan York. Dueña de una personalidad relevante, ha terminado por convencer a los productores de la película que pronto comenzará a rodarse.

INCOMUNICACION. Es lo que afecta a la pareja (Claudine Auger y Marc Porel), y lo que conducirá al dramático desenlace del relato. Se presenta en breve.

Autopsia de un Amor en Intensa Historia

Desde que inició su labor en la cinematografía, en 1960, con el filme "El gigoló", el director Jacques Deray incursionó en diversos géneros y estilos en sus películas. La comedia sentimental, el drama policial, las aventuras y el espionaje fueron temas que abordó en sus realizaciones logrando con algunas singular repercusión popular: "La piscina", "Borsalino" y "Yo te amo, Nathalie" son sus títulos más exitosos.

Ahora, en fecha próxima —según anticipa Cine Internacional— se estrenará su última producción: "Un poco de sol en el agua fría", con la actuación en los "roles" protagónicos de Claudine Auger y Marc Porel. La fotografía fue confiada a Jean Badal. El propio Deray escribió, en colaboración con Jean Claude Carriere, la adaptación de la novela homónima de Francoise Sagan y el famoso Michel Legrand compuso la música de fondo.

"Para mí —afirma el cineasta—, la obra de la Sagan es la autopsia de una historia de amor, que pudo haber sido muy hermosa pero que está lejos de "Love Story" porque es una autopsia cruel de la pareja. Más que nada, el eje principal es la mujer. Sin futileza ni snobismo. El análisis de los sentimientos es tan importante como la pintura de los ambientes sociales. La historia trata la relación de dos seres que no tienen el mismo concepto sobre la vida y el amor: un joven y brillante periodista francés y una mujer humilde y honesta como el agua".

Según confiesa Jacques Deray, el filme aborda fundamentalmente dos temas: la actual libertad de la mujer y la incomunicación entre dos seres que no provienen de una misma esfera social. "Ello dará lugar —agrega— al dramático desenlace, dado que Nathalie entrega todo esperando lo mismo de su compañero. Al no lograrlo, su equilibrio se debilita".

También el director habla sobre los protagonistas de la historia: "No vacilé en elegir a Claudine Auger para el «rol» de Nathalie. Es una excelente actriz, que otorga gran sensibilidad y autenticidad a su personaje de la campesina. Realmente es una mujer extraordinaria; ya había trabajado antes conmigo. Por su parte, no había actor más indicado que Marc Porel para interpretar el personaje de Gilles. Es una de las más grandes promesas del cine del momento. Aun cuando es algo joven para el papel —en la novela es más maduro—, pienso que se ha desempeñado con absoluta corrección".

"Un poco de sol en el agua fría" —como dijimos— se estrenará en breve en nuestro medio. El público porteño podrá juzgar entonces si son valederos estos autoelogios de Jacques Deray a su producción.

KIRK DOUGLAS ES PROTAGONISTA DE SINGULAR DUELO

Cine Internacional anuncia para fecha próxima el estreno de "El duelo" ("A gunfight"), "western" que interpreta Kirk Douglas, secundado por amplio elenco y con dirección ejercida por Lamont Johnson.

• FRONTERA

Ambientada en el árido terreno de la frontera Estados Unidos-México hacia el año 1880, "El duelo" detalla la tremenda lucha de dos hombres, famosos y pistoleros, que únicamente por afán de tener más dinero y satisfacer la sed de sangre de todo un pueblo son capaces de enfrentarse en un duelo de pistola en medio de una plaza de toros. El ganador llevará consigo el fruto de las apuestas de la población. "El duelo", cuyo tema puede ocurrir tanto en el salvaje Oeste americano como en cualquier lugar del mundo actual, hace hincapié en lo que respecta a la gran avaricia y sed de poder del hombre, capaz de pasar por encima de cualquier cosa con tal de obtener fructífera ganancia.

Con Kirk Douglas, de quien recordamos excelentes actuaciones como las de "La patrulla infernal", "Siete días de mayo", "La sombra de un gigante", "Arde París", "El arreglo" y, últimamente, "Un hombre para respetar", aparecen en "El duelo" el cantante-actor Johnny Cash, Raf Vallone, Jane Alexander y otros.

NUEVAS REGLAS EN LA CENSURA HINDU

BOMBAY, 25 (ANSA). — El presidente de la Federación Cinematográfica Hindú, G. P. Sippy, y el de la Asociación de los Productores Hindúes, S. R. Bohra, pidieron que se prohíba la importación en el país de todo filme extranjero cuando se juzgue que se trata de obras que no se ajustan rigurosamente a los principios morales de la actual sociedad hindú.

Los dos dirigentes de cine declararon que la industria hindú hará valer sus razones si se siguen aplicando dos criterios de censura distintos para las producciones extranjeras y para las hindúes. "Si las desnudeces y las escenas de amor que aparecen en los filmes extranjeros no son prohibidas por la censura —afirmaron Sippy y Bohra— lo mismo debería suceder con las películas hindúes que contengan secuencias de ese tipo".

RELOJES
SEIKO
CITIZEN
ORIENT
ULTRAMODERNOS
DOBLE CALENDARIO - SUMERGIBLE
AUTOMATICOS - ANTISHOCK
A SOLA FIRMA - EN EL ACTO
EN 20 MESES
MARSAL AYACUCHO 95
SUCURSAL CAMPANA
Av. Rivadavia 695

A ABOGADO GREMIALISTA
Despidos, accidentes, falta de pago. Todos los gremios. Capital y Provincia. Pagamos telegramas. Trámites urgentes. Consulte sin compromiso.
Dr. R. ESPOSITO
LAVALLE 1569 - 5º - 513
T. E. 45-3561

ABOGADO
Despidos
CONSULTAS GRATIS
Pagamos telegramas
LINIERS
Avda. RIVADAVIA 11932
(A 2 cuadras Gral. Paz)
SAN JUSTO
PROVINCIAS UNIDAS 3616
Dr. PRIETO — 9 a 20 horas.

ABOGADOS
DESPIDOS
CONSULTAS GRATIS
ONCE
CORRIENTES 3019. 11º Of. 111
2 cds. de Corrientes y Pueyrredón
9 a 20 horas.
PACIFICO
GODOY CRUZ 2787 - 2º "D"
1 1/2 cd. Puente Pacífico
10 a 19 horas.
Dr. Castan y Asoc.

Divorcios - Jubilaciones
Desalojos - Sucesiones
Dr. Schatz - Facilid. de pago
ALIMENTOS - DESPIDOS
Abogados especialistas
CENTRO: Sarmiento 2068 - 2º C
Lunes a Viernes 10 a 20 hs.
L. ZAMORA: H. Yrigoyen 9222.
Lun. Miér. Viernes de 16 a 19 hs.
LANUS: Curupaytí 847 (Alt. Av. Hip. Yrigoyen 2600) y Martes y Jueves de 16 a 19 hs.

DESPIDOS
Consultas Gratis
Pagamos Telegramas
COBRE SU INDEMNIZACION
Dr. Grossmann
LAVALLE 1619, 1º "F"
de 9 a 19.30 hs.
2 cuadras de Corrientes y Callao

ABOGADO
DESPIDOS
Consultas gratis
POMPEYA
AV. SAENZ 995
ONCE
RIVADAVIA 2732
(a metros Plaza)
Dr. DAVENPORT - 9 a 20 horas

ABOGADOS
PARA OBREROS
DESPIDOS
Consultas gratis
CORRIENTES 1436 2º "I"
Dres. Cavilla - Delgado
Pagamos telegramas - 9 a 20 hs.

ABOGADO
DESPIDOS
PAGAMOS TELEGRAMAS
ONCE
RIVADAVIA 2786
Piso 1º - Of. 2
CONSTITUCION
CASEROS 1030
Piso 1º - 1 cuadra Estac.
Dr. PIZZOTIELLO y Asoc.
Consultas gratis de 9 a 20 horas

CIRUGIA PLASTICA
Dr. ISAAC ITZCOVICH. Méd. 9|20
Av. CALLAO 449, Piso 3º. 46-5625

ENFERMEDADES
DE RECTO Y ANO
Dr. R. ITZCOVICH (méd) 9|12, 14|20
PUEYRREDON 442, 8º 30 - 87-4457

AVISOS PROFESIONALES

VENEREAS — UROLOGIA
PIEL - SIFILIS
Dres. MORALES y RE - Médicos
De lunes a viernes 10-12 y 17-20
RIVADAVIA 3132 - ONCE

ENFERMEDADES DE LA VEJEZ — GLANDULAS
Dr. Starck. Méd. 8-21 hs. Saavedra 22 - 47-3388. - Plaza Once.

Dr. CORTONDO (Médico)
ENFERMEDADES VENEREAS
PIEL, LUES - 8 a 12 y 15 a 21
Saavedra 22 - Pza. Once - 48-0401

POZOS 420, P/Bja. "B"
38-7590. A 1 c/E. Ríos y Belgrano.
Señoras, Partos. Dr. J. C. Said.
Consultas todos los días.

PIEL - VENEREAS
Dr. Jaime Itzcovich. Méd. Espec.
Corrientes 1250, 8º "L", 41-5665
35-6507. Lunes a viernes, 15 a 20.
Sábados, de 10 a 13 horas.

VENEREAS
SIFILIS - URINARIAS - PIEL
Dr. O. BRIZZIO, Médico. 49-1523
Todos los días 9 a 12 y 15 a 20.30
Bmé Mitre 2105. 1º A (Congreso)

ESPECIALISTA EN VIAS URINARIAS Y VENEREAS
PIEL. Dr. SCHUFF. Médico externo del Hospital A'vear. De 10 a 20 hs.
Pasteur 463, piso 1º "C" - 48-2251

PIEL - VENEREAS
SIFILIS
Dr. LUIS ITZCOVICH (Médico)
Todos los días 9-12 y 14-20 hs.
CALLAO 449 - 46-5265 - Piso 3º

VENEREAS - PIEL
Dr. Brizzio (Méd.) De 10 a 21 hs.
Corrientes 1438 - 2º "E" 46-8194
Est. Subte Uruguay-Tribunales

ENFERMEDADES DE LA VEJEZ — GLANDULAS
Dr. C. GURFEIN, méd. 9|12, 14|20
CALLAO 449, piso 3º - T. 46-5265

Dres. STIGOL
VENEREAS - VIAS URINARIAS
10 a 12 y 15 a 20. T. E. 23-2398
BRASIL 923 (Plaza Constitución)

M. CANONIGO - Partera
Cons. todos los días y dom. 8 a 20
CARLOS CALVO 931 - T. 23-5925
(entre B. de Irigoyen y Tacuarí)

CONSULTORIOS MEDICOS
UROLOGIA
VENEREAS
(Ambos Sexos)
(De 10 a 12 y de 16 a 20 horas)
AYACUCHO 183 - 49-6998
CONGRESO

GLANDULAS (AMBOS SEXOS)
Enf. Glandulares y Sexuales
Urinarias
Dr. PEVICH, 16-20 o pedir hora.
SARMIENTO 1828. 4º B - 45-7286

ENFERMEDADES DE LA VEJEZ — GLANDULAS
Dr. R. CONTE, méd. 9-12 y 14-20
Pueyrredón 442, 8º 30. T. E. 87-4457

PIEL - VENEREAS
SIFILIS
Dr. RICARDO ITZCOVICH Médico
9-12 y 16-20. - PUEYRREDON 442
8º 30. - T. E. 87-4457

VENEREAS — SIFILIS
Piel - Urología (ambos sexos)
Dr. Ismael Liascovich, MEDICO
Diariamente y sábados y domingos. Todo el día. Viamonte 776, 4º piso "7" - 392-8145

VENEREAS - SIFILIS
PIEL - UROLOGIA
(AMBOS SEXOS)
Dr. A. DE SANTIS. Médico.
Todos los días (incluso sábados y domingos) de 9 a 21 hs.
CORRIENTES 1327, P. 3º 11
(2º ascensor) - 40-7774

ABOGADO
DESPIDOS
CONSULTAS GRATIS
Pagamos telegramas
ONCE
PUEYRREDON 29
(Frente estación)
CHACARITA
Av. Forest 573
Esq. Federico Lacroze
Pr. PETRACCO 9 a 20 hs.

ABOGADO
DESPIDOS
Consultas gratis
Pagamos telegramas
CENTRO
PARANA 720 - 2º piso
(a 2 cuadras Tribunales)
CONSTITUCION
CASEROS 933 (1 cdra. Pza.)
Dr. PRIETO — 9 a 20 horas

ABOGADOS
DESPIDOS
PAGAMOS TELEGRAMAS
CENTRO
Av. Corrientes 1309 - Piso 4º
Esq. Talcahuano, 1 c|Tribunales
LOMAS DE ZAMORA
BOEDO 139
Dres. PIZZOTIELLO, CIRILLO y ASOC.
Consultas gratis - 9 a 20 hs.

PENALES
• EXCARCELACIONES
• CONTRAVENCIONES
ATENCION 24 Hs.
RAPIDEZ
40-4419 y 48-7173
TUCUMAN 1538
Cuerpo 2º, piso 3º "D"
Dres. Fleishman & Fischbein

A DESPIDOS
FALTA DE PAGO
INDEMNIZACIONES
Consultas y Gastos gratis
Juicios rápidos.
RODRIGUEZ PEÑA 617 Pº 5º
a 2 cuadras de Callao y Corrientes
Dr. Ferrero — 40-1374
Horario: de 8 a 20 hs.

DEFENSA
DE OBREROS
ABOGADO ESPECIALISTA
COBRO INMEDIATO
Consultas gratis - 9 a 19 horas
PAGAMOS GASTOS
Doctor Espinosa
CALLAO 468 - 1º P. - Of. 6

ABOGADO
DESPIDOS
CONSULTAS GRATIS
PAGAMOS TELEGRAMAS
POMPEYA
Av. SAENZ 987 - Piso 4º
(A 30 mts. de la Iglesia)
Dr. Pizzotiello y Asoc. 9 a 20 hs.

PARA AVISOS AGRUPADOS Y NOTABLES DIRIGIRSE A VIAMONTE 1328 - Primer Piso O EN NUESTRAS RECEPTORIAS

TEATROS

★ **COLON.** 35-1430 y 35-6632: HOY HOY 21 horas. Ext. Nº 47. Conc. de la Orquesta Sinfónica Nacional. Despedida del Mtro. Mircea Basarab. Prog.: Tres danzas rumanas, Rogalski (1ª aud.); "Les Illuminations", Britten. Tenor solista: Ricardo Cosinelli. Sinf. Nº 6 "Patética - Tchaikovsky. Pl. $ 12. Loc. en venta.
MAÑANA, 21 hs. Ext. Nº 48. "Il giovedi grasso", de Donizetti. "Il campanello" de Donizetti. Orq. y Coro Est. del T. Colón. Direc. de Orq.: Enrique Sivieri. Platea $ 15. Loc. en venta.
JUEVES, 21 hs. 5ª y últ. func. del Abono Especial para Estudiantes. (Serie "A"). Ballet "El lago de los cisnes", de Tchaikovsky-Carter. Direc. de Orq.: Bruno D'Astoli. M. A. Miranda, G. Mollajoli, R. Monicat. Escenog.: D. Ortolani. Ballet Est. del T. Colón y Orq. Filarmónica de Bs. As. Sob. de Ab. (únic. loc. altas lat. y de pie) en venta desde el martes.
Boletería: Todos los días de 10 a 20 hs. en Tucumán 1111. Nota: En todas las func. se venden local. para niños menores de 12 años, con el 50% de descuento, con excepción de palcos.

★ **TEATRO MUNIC. GRAL. SAN MARTIN.** Corrientes 1530, 46-8611. Sala Casacuberta: Hoy 22 hs. (en punto). Ultimas funciones de "Vecinos y parientes", de J. Ardiles Gray. Direc.: A. Zemma. Con J. Hidalgo, G. Araujo, N. Gambier, M. E. Comesaña, M. Ligero, y J. Novoa. Platea $ 6. Vta. de loc. con 3 días de antic.
Sala Martín Cronado: Hoy 21.30 hs. (en punto). "He visto a Dios" de F. Defilippis Novoa. Direc.: Santángelo. Con: O. Terranova, B. Gianola, H. Pellegrini, F. Iglesias (Tacholas), A. Busaid, E. Nervi, E. Basile, H. Peña y M. Perazolo. Platea $ 6. Pull. $ 5. Vta. de loc. con 3 días de antic.

★ **ASTRAL.** Corrientes 1630. 46-4707. Hoy 21.30 hs. SR. La mejor obra teatral del año. Cómica y emotiva:
EL DIA QUE SECUESTRARON AL PAPA
R. Rossi, R. Rosen, T. Zabala, M. Zucker, R. Taibo, M. C. Valenzuela, E. Fava. Direc.: C. Macanes.

★ **ASTROS.** Ctes. 746. 45-5541.
¡LA REVISTA DEL AÑO!
TOTALMENTE RENOVADA
Hoy 21 y 23 hs.:
EN VIVO Y EN DESNUDO
TITA MERELLO
BEATRIZ TAIBO
OLINDA BOZAN
toda la gracia de:
VICENTE RUBINO
ALFREDO BARBIERI
DON PELELE
la simpatía de:
MARIQUITA GALLEGOS Y FIDEL PINTOS
y la reaparición revisteril de:
AMBAR LA FOX
Localidades en venta con tres días ant.

★ **AVENIDA.** A/Mayo 1222. 38-2259. 21.30 hs. Gran éxito:
PATO A LA NARANJA
Interpretada y dirigida por A. Closas. Loc. vta. 3 días antic. 11 últimos días.

★ **BLANCA PODESTA.** Ctes. 1283. 35-2592. Hoy 21 hs.:
CHE... ARGENTINA: ¿SOS O TE HACES?
De H. Aguilar y E. Rondi. Plateas $ 10. Pul. $ 8. Dir.: J. Falzone.

★ **COLISEO.** M. T. de Alvear 1119. 44-0242, 41-1115. Fund. Cult. Coliseum y Asoc. Wagnerianas pres. hoy 18.15 hs. Gran Concierto a cargo de los I SOLISTI VENECI. A las 20.30 hs. Fund. Cult. Coliseum pres. *Concierto a cargo de* LOS SOLISTAS DE BS. AIRES. A las 22.45 hs.: Debut del BALLET DE OSCAR ARAIZ. (Nuevo programa). Loc. en venta dde. 10 hs.

★ **COMICO.** Cor'tes 1280. 35-2108. Su teatro de revistas. 20.45 y 23:
JOSE MARRONE
ADOLFO STRAY
JOSE MARRONE
Silvia Scott
Rosaura Silvestre
Ballet de José María
MARRONE SUPER STRAY
Hoy 50% rebaja.

★ **CENTRO DE ARTES Y CIENCIAS.** 32-9547. Hoy 22.15: En el teatro Planeta. Suipacha 927.
LOS 120 DIAS DE SODOMA
de: Marqués de Sade. Dir.: G. Vasillicó. Martes, miérc. y juev. desc. a estud., gremial., jub. y menor. de 20 años.

★ **CHACABUCO.** Chacabuco 917. - 27-0819. Hoy 21.30 hs. MARIO FALAK presenta: La comedia musical del siglo:
HAIR
(P|18|a.) Loc. venta 5 días antic. Bol. desde 10 hs. Hoy 50% *rebaja.*

★ **DEL GLOBO.** M. T. de Alvear 1155. 41-8351. Hoy 20 hs.:
EL PELICANO
de Strindberg. Grupo contemporáneo Hoy 50% descuento.

★ **EL NACIONAL.** Corrientes 860. 35-0816. Hoy 20.45 y 23 hs.:
ESCANDALOS EN EL NACIONAL
Por fin juntas:
ZULMA LOBATO
NELIDA FAIAD
primeras figuras.
DARIO VITTORI, NORMAN BRISKI, UBALDO MARTINEZ, TU-SAM y CALIGULA. Loc. desde $ 30. - Miércoles 50% rebaja.

★ **EMBASSY.** Suip. 751. 392-3350. Ultimo día. Hoy 21.30 hs.:
BERTOLD BRECHT EN CAMARA
Dirección: Onofre Lovero. Martes a Jueves 50% rebaja.

★ **FLORIDA.** Florida 165. (Galería Guemes). 30-5360. Hoy estreno:
DESNUDAS EN PRIMAVERA
Super Revista Cómica Musical, con Los Pols y Bella Karima, la reina del Strip-Tease. (P|18|a.) Contin. Lunes a jueves de 13 a 21 hs. Viernes de 13 a 23 hs. Sábado 18 a 1.30.

★ **I.A.M.** Florida 659. 71-6671. - A las 19.30 hs. DEL CID A MACHADO. Con Gerardo Bosc. Estud. y Jubil. 50% descuento.

★ **LICEO.** Riv. y Parana. 38-4291. Hoy a las 21.30 hs. F. Ayala y H. Olivera pres. a Teatro Estable de Buenos Aires en:
HOGAR
de D. Storey. Con H. Caprera, R. Fraga, J. Petraglia, H. Suárez, N. Tesolin. Direc.: J. Petraglia. Loc. venta 5 días antic. Martes y miércoles 50% rebaja.

★ **LOS TEATROS DE SAN TELMO.** Estados Unidos 343. 38-1807 y 3738. A las 23 hs. 350 repres. Finamente audaz: EXPORNOSHOC. 300 repr. de LADIVAVERDE. Direc.: G. Le Bas. Canilla Libre. Descuento a estudiantes. (P|18|a.)

★ **MAIPO.** Esmeralda 443. 392-4882. Hoy 21 y 23 hs.:
EL MAIPO SUPERSTAR
Super Revista. - ETHEL ROJO DRINGUE FARIAS, GOGO ROJO, JORGE PORCEL, Act. esp. de OSVALDO PACHECO, J. C. CALABRO, y la actuación estelar de: VIRGINIA LUQUE.

★ **NACIONAL CERVANTES.** Libertad 815. Hoy a las 21.30 hs. Comedia Nacional Argentina: LA DAMA BOBA, de Lope de Vega. Direc.: Esteban Serrador. Bolet. de 10 a 22 hs. Vta. 3 días antic. Pl. $ 3.

★ **ODEON.** Esmeralda 367. 45-3635. Hoy 21 y 23 hs. Exito musical:
TANGUISIMO
con Juan D'ARIENZO y Roberto GOYENECHE, Tito LUSIARDO, Alba SOLIS, Dorita BURGOS, Armando PONTIER, *con el ballet* MAYORAL y Elsa MARIA. 35 artistas en escena.

★ **PAYRO.** S. Martín 766. 32-5922. 22 hs.: EL CONTRATIEMPO, de D. Raznovich. Direc.: R. Monti. Con F. Cocuzza, A. Palmes y C. del Burgo. A las 20 hs. Estreno. Desde el Uruguay llegan CANTANDO A PROPOSITO 3. D. Sfeir. Los Olimareños. Ocho únicos recitales en Buenos Aires.

★ **REGINA.** Santa Fe 1235. 41-5700. Ultimo mes. Hoy 21.30 horas. De R. Talesnik: LOS JAPONESES NO ESPERAN. B. Mujica, V. Laplace, M. González. Direc.: D. Stivel.

★ **SHA.** Sarmiento 2255. 48-2170. Hoy 21.30 hs.: Cía. de Bs. As. pres.:
JUAN PALMIERI
de A. Larreta. Dir.: W. Vidarte. Loc. a mitad de precio.

VARIEDADES

★ **LUNA PARK.** *Ctes.* 99. 31-1990|5100 y 32-2135|2538:
¡LLEGO BERIOZKA!
El más esperado y sensacional conjunto de Bailes Populares Rusos. 90 bailarines en escena con la belleza de las rondas y el vigor de los bailes cosacos.
BERIOZKA
HOY DEBUT: 25 DE SETIEMBRE A LAS 21.15 hs. Solo tres semanas de actuación del famoso espectáculo que Vd. jamás podrá olvidar. Func.: Martes a viernes 21.15 hs. Sáb., dom. y fer. 18 y 21.30. Loc. desde $ 10. Vta. de 10 a 19 hs.

CINES

LUNES Y MARTES: 50 % DE REBAJA

GUIA DE TEATROS Y CINES

CENTRO

★ **A B C** Esmeralda 506. 392-9506. Refrig. Cont. de 8 a 4 hs. (Pr|18). A las 9, 11, 13, 15, 17, 19, 21, 23, 1 y 3: En escena en vivo: Como se bañan las damas desnudas. Las superbeldades del Strip-Tease. A las 8, 10, 12, 14, 16, 18, 20, 22, 24 y 2 hs. En pantalla: Universo de Noche, en colores.

★ **ALFA.** Lavalle 842. 392-1114. - A las 13, 14.55, 17, 19.5, 21.10, 23.20. Ron O'Neal, *Carl Lee*, J. Harris:
EL MERCADER DEL VICIO
(Super Fly) (P|18|a.) A las 14.40, 16.40, 18.45, 20.50 y 23 hs.: Notic. Próx. estr.: Un cambio de planes. Sábado trasnoche.

★ **ALFIL.** Co'tes 1753. 40-7575|5680. A las 14.35, 16.45, 18.55, 21 y 22.55
HOLA SEÑOR LEON
Color. S|R. A las 14, 16.10, 18.20, 20.30 y 22.30 hs.: Notic. Jueves 27 estreno: La serpiente.

★ **AMBASSADOR.** Lavalle 777. - 392-9700. Lunes y martes 50% reb. a las 13.30, 15.50, 18.20, 20.45, 23.10:
LA FUGA
S. McQueen y A. MacGraw. Dirección: S. Peckinpah. (P|14|a.) A las 13.10, 15.30, 18, 20.25 y 22.50: Notic. Sábado 1.15 h. Func. Trasn.: Miércoles: Me llaman Providence... ¿y qué?

★ **AMERICA.** Callao 1057. Estreno Excl. 13.10, 15.30, 18, 20.35, 23.10:
HORIZONTES PERDIDOS
Con P. Finch, L. Ullman y Ch. Boyer. (S|R.) Direc.: Ch. Jarrot, en Panav. 15.15, 17.40, 20.15, 22.45 hs.: Notic. Arg. Loc. vta. 3 días ant. Jueves estreno: Viajes con mi Tía.

★ **ARIZONA.** Lavalle 727. 392-6967. A las 13.20, 16.35, 19.50 y 23.15 hs.:
LA ORGIA
A las 14.50, 18.5, y 21.30 hs.: El extraño *vicio de la* señora Wardh.

★ **ARTE.** D. Norte 1156. 35-7934. A las 14.50, 17.10, 19.20, 21.20, 23.20 Mujeres apasionadas, con A. Bates y G. Jackson. (P|18). Mañ.: Amigos.

★ **ATLANTIC.** Belg. 1260. 38-2726. IF... (SI); Tiempo de amor; El engaño. Pl. $ 2.50. Cont. (P|18).

★ **ATLAS.** Lavalle 869. 392-1936. - Hoy a las 12.35, 15, 17.40, 20.20 y 23 horas: Estreno en Technicolor. O. E. Hasse, J. Weber. De Gavras:
ESTADO DE SITIO
con J. Luc Bideauu (P|men|14añ). 14.40, 17.20, 20 y 22.40 hs.: Not. Arg. Sáb. Trasn. 1.15 h. Loc num.

★ **A. KRAFT.** Florida 683. 392-2775 s|n. A las 13.20, 15.15, 17.15 19.20, 21.30 y 23.30 hs.: Pepe Soriano en: LAS VENGANZAS DE BETO SANCHEZ, con F. Luppi, I. Roy, Ch. Zorrilla, H. Alterio. (P|18|a.) A las 13, 14.55, 16.55, 19, 21.10 y 23.10 hs. Eastmanc. Nort. y Corto.

★ **AVENIDA.** Av. Mayo 675. 33-6626 Cont. 11, 12.35, 14.25, 16.25, 18.25, 20.25, 22.30 hs.: Cabalgando con la muerte J. Coburn, color. (P|14|a.)

★ **BIARRITZ.** Suipacha 482. 392-0356. Calef. Hs. 15.10 17.40, 20.10 y 22.45: Not. Var. Hs. 13, 15.25, 17.55, 20.25 y 23. R. Moore y J. Seymour en:
007 VIVIR Y DEJAR MORIR
(S|R.) Panav. color. Sáb. Trasn

★ **BROADWAY.** Ctes. 1155. 35-2345. 4ª sem. Hs. 13.10, 15.35, 18.5 20.35 23.5 horas:
DECAMERON
(P|18|a.) Con F. Citti N. Dávoli, G. Frankel y G. Exel. Direc.: P. P. Passolini, Tech. 14, 15.15, 17.45, 20.15 y 22.45 hs.: Notic. Argentino. Loc. vta. 3 días antic. Sáb. Trasn

★ **CALLAO.** Callao 27. 40-1898. - Hoy 15.30, 18.10, 20.40, 23.10 hs.:
ESTADO DE SITIO
con Y. Montand. Dirig. por Costa Gavras. (P|14|a.) Tecnic. A las 15, 17.40, 20.15 y 22.45 hs.: Noticiero.

★ **CAPITOL.** Santa Fe 1848. 44-3779 13.30, 15.50, 18.15, 20.40 y 23.10 hs. B. Lancaster, A. Delon, P. Scofield
SCORPIO
(P|14|a.) Color. A las 13.15 15.30, 17.50, 20.15, 22.45 hs.: Notic. Sábado trasnoche 1.15 h.

★ **CERVANTES.** Belg. 180. 38-2698. Cont. 16.35 20 y 23.15 hs.: J. Porcel y A. Olmedo en:
LOS DOCTORES LAS PREFIEREN DESNUDAS
15, 18.30 y 21.50, C. G. Satur en: La sartén por el mango; 14.30 hs.: Varied. (P|18|a.)

★ **CINEMA UNO.** Suipacha 460. - 13.10, 15, 16.50, 18.50, 21, 23.10 hs.:
LA MUERTE HACE UN CHANTAJE
(P|18|a.) con R. Shaw, S. Kellerman, S. Locke; 14.45, 16.35, 18.30, 20.40 y 22.50 hs.: Notic. Arg. Sábado 1.30 h. trasnoche.

★ **COSMOS 70.** Cor'tes 2046. 49-0862 Doble programa Eisenstein. A las 14.40, 16.50, 19, 21.10 y 23.20 hs.:
OCTUBRE
(P|18|a.) Cont. 14.20, 16.30, 18.40, 20.50 y 23 hs.: Notic. Arg. Pr. $ 5.

★ **ELECTRIC.** Lavalle 836. 392-1846 Cont. dde. 13 hs. En alas del valor, y Joe Kidd, c|C. Eastwood y R. Duwall, color. (S|R).

★ **EMBASSY.** Suip. 751. 392-3350. Hoy 19.30 hs. A pedido del público nuevamente: Informes y testimonios. (La tortura política). Aclamada en Pesaro. (P|18|añ.)

★ **EMPIRE.** H. Yrigoyen 1934. — 47-8770. 13.40, 15.30, 17.20, 19.10, 21, y 23 hs.: Suc. Arg. y Recuerdos del futuro (S|R.)

★ **GAUMONT.** Rivad. 1635. 40-3050. A las 13.30, 15.50, 18.15, 20.45 y 23.10 horas: Techn. B. Lancaster y A. Delon, en:
SCORPIO
(P|14|a.) A las 13.15, 15.30, 17.55 20.25 y 22.50 hs.: Notic. Arg. Sábado trasnoche 1.20 h. Loc. 3 d. ant.

★ **GLORIA.** Av. Mayo 1225. 38-6966 Extr. Prog. de Isabel Sarli: Furia *infernal y Fuego, colores.* (P|18|añ.) Lunes y martes rebaja 50%. NO-DO

★ **GRAND SPLENDID.** Av. S. Fe 1860. 44-0808|7204. Hoy Estr. a las 14, 16.10, 18.30, 20.55 y 23.15 hs.:
EL COMPLEJO DE UNA MADRE
(P|14|añ.) Technic. J. Woodward. Direc.: P. Newman; 15.45, 18, 20.30 y 22.50 hs.: Suc. Argent. Próxim.:

★ **GRAN REX.** Ctes. 857. 392-8000. 2ª sem. A las 13.30, 15.50, 18.15, 20.40 y 23.10 hs.:
ESCORPIO
con Burt Lancaster y Alain Delon. (P|14|a.) Direc.: M. Winner. Tech. A las 13.10, 15.30, 17.55, 20.20 y 22.50 hs.: Notic. Arg. Loc. venta 3 de antic. Sáb. Trasn.

★ **GRAN VICTORIA.** Avda. de Mayo 882. 34-1493: Helga y Michael; 8 vírgenes cazando marido y La calle del amor prohibido. Cont. de 8 a 3 hs. (P|18).

★ **IDEAL.** Suipacha 378. 35-3300. Ult. día. Super Cinerama Ideal. A las 14.55, 17.5, 19.5, 21.15 y 23.25: De I. Bergman:
GRITOS Y SUSURROS
(Cries and whispers). Con L. Ulman, H. Andersson, I. Thulin y K. Sylwan. Mús. de Chopin y S. Bach. Eastmanc. (P|18). A las 14.25, 16.35, 18.35, 20.45 y 22.55 hs.: Suc. Arg. Mañ. Estr.: La isla del tesoro.

★ **IGUAZU.** Lavalle 940. 392-4431. Hoy 14, 16.55, 19.55 y 23 hs.:
EL DIA DEL CHACAL
(Pr|14), de F. Forsyth. c|E. Fox (como El Chacal), Techn. 13.40, 16.35, 19.35 y 22.40: Notic. Sáb. en Trasn. 1.35 hs. Loc. venta 3 días anticipación.

★ **LIBERTADOR.** Corrientes 1334. - 40-7443. Hoy: 15, 16.35, 18.55, 21.10 y 23.20 horas:
QUINTETO DE LA MUERTE
con A. Guinness y P. Sellers. Tech. (S|R). 14.45, 16.40, 18.40, 20.40 hs.: Notic. Sábado trasnoche 1.15 h.

★ **LORANGE.** (Roadshow de Arte). Corrientes 1372. 45-7386. *Estreno.* 14.10, 16.20, 18.30, 20.45 y 23 hs.: de J. Mac-Kenzie con D. Hemmings:
COMPAÑEROS DEL CRIMEN
(P|18|a.) Próxim. de S. Samperi: Benditos sean los ricos.

★ **LORCA.** (Cineforum de Arte). Corrientes 1428. 40-5017. A las 13.15, 15.10, 17.5, 19.5, num. 21.15 y 23.25: *de John Avildsen:*
ADIVINA LO QUE HOY APRENDIMOS EN EL COLEGIO
(P|18|a.) Color. 14.55, 16.50, 18.55, 20.55 y 23.5 hs.: Notic.

★ **LORENA.** Corrientes 1551. 46-7501. Estreno. 13.25, 15, 17, 19, 21 y 23 hs., de I. Bergman:
GRITOS Y SUSURROS
(Pr|18). Con H. Andersson, L. Ullman e I. Thulin. Sábado Trasnoche

★ **LORRAINE.** *(Primera sala de Arte).* Corrientes 1524. 49-1900. - A las 13.40 15.15, 17.10, 19, 21, 23. G. Lollobrigida. De Mauro Bolognini
BELLISIMO NOVIEMBRE
(P|18|a.) Hoy precios Pop. $ 2.50. Mañana, de V. de Sica: El jardín de los Finzi-Contini.

★ **LOS ANGELES.** Corr'tes. 1770 40-3742 y 45-2405. Unica sala en el mundo consagrada a
WALT DISNEY
Hoy a las 13.30, 15.40, 17.40, 19.40, 21.30 y 23 hs.: Notic y en Tecnic.:
LA NOCHE DE LAS NARICES FRIAS
Hablada en castellano. Sábado y *domingo* plateas numeradas. Lunes y martes 50% rebaja.

★ **LOSUAR.** (Roadshow de Arte). Ctes. 1743. 40-6100. Estr.. A las 13.30, 15 17, 19, 21 y 23 hs. con Ron O'Neal (P|18|a.)
EL MERCADER DEL VICIO
Jueves: Estreno Operación masacre, de Jorge Cedrón.

★ **LUXOR.** Lavalle 669. 392-3893. Calefac. 13ª sem. 13.10, 15.35, 18.5, 20.35 y 23.5 horas:
HERMANO SOL HERMANA LUNA
De F. Zeffirelli, con G. Faulkner, J. Bowker, A. Guinness. Panorámica y color. (S|R.) 13, 15.15, 17.45, 20.15, 22.45 hs.: Notic. Próx. estr.: Los amantes de Venecia.

★ **MAJESTIC.** Pueyr. 230. 87-9636. Calefac. Cont. de 14 a 0.40 h. P|18. A las 15.55, 19.30 y 23 hs.: Adivina lo que hoy aprendí en el colegio con R. Carballo y R. Olson; a las 14.15, 17.30 y 21.5 hs.: La mujer del verano, con A. Girardot y C. Jade. Sábado trasnoche, 0.50 hora. Monterrey Pop.

★ **METRO.** Cerrito 570. 35-4219. - A las 14.10, 16.20, 18.30, 20.45 23:
EL MARQUES DE SADE
(P|18|a.) Colores, con K. Dullea, S. Berger y L. Palmer; 13.45, 15.55, 18, 20.20 y 22.35 hs.: Notic. Miércoles 21.45 hs.: LA CEBOLLA. Pres.: Domingo Cura, Eduardo Falú, Ariel Ramírez, Jaime Torres.

★ **METROPOLITAN.** Co'tes. 1343. 40-1064. Hoy: 14, 16.55, 19.55 y 23:
EL DIA DEL CHACAL
de F. Forsyth, c|E. Fox (como El Chacal) (P|14) Tech.. Hs. 13.45, 16.30, 19.30 y 22.35: Notic. Sáb. en trasnoche.
Bol. de 10 a 23 hs.

★ **MITRE CENTER.** Bmé. Mitre 1332. 38-5430. Cont. 13 a 24.30 hs.: Trintignat. (P|18|a.) Réquiem para un homicida. J. P. Belmondo; El gran silencio, J. L.

★ **MONUMENTAL.** Lavalle 780. - 392-4815. A las 13.15 15.10, 17.5, 19.10, 20.10 y 23.10 hs.:
QUE IMPORTANTE ES VIVIR
(P|14|a.) con O. Piccolo, R. Baldini, G. Cervi y S. Koscina; A las 13, 14.55, 16.50, 18.55, 20.55, 22.55: Notic. Sábado 1.15 trasn. Lunes y Notic. Sábado 1.15 trasn. Jueves 27: La serpiente.

★ **NORMANDIE.** Lav. 861. 392-1000 13.10, 15.5, 17, 19, 21 y 23.10 rs.:
HOY LE TOCA A MI MUJER
con L. Sandrini, M. Carreras y J. Porcel. (S|R.) Eastmanc. 13, 14.40, 16.40 18.40, 20.35 y 22.45 horas: Suc. Arg. Sábado Trasn.

★ **OCEAN.** Lavalle 739. 392-1515. A las 13.30, 15.55, 18.20, 20.45 y *23.10 hs.* Estreno en Tecnic.:
COMPAÑEROS DEL CRIMEN
(P|18|a.) con D. Hemmings. Dirección: John Mackenzie; 13, 15.20, 17.45, 20.10 y 22.35 horas: Notic. Sábado trasnoche 1.30 h.

★ **OPERA.** Corrientes 860. 33-1335. Hs. 14.15, 17, 19.55, 22.50:
GOYA
(La Maja Desnuda)
c|D. Banionis y O. Katarina. Dir. K. Wilf, colr. (P|14). Hs. 13.55, 16.35, 19.25 y 22.20. Suc. Arg. Loc. vta 2 días ant. Bolet. abierta de 10 a 23 hs. Próx estr.: Espantapájaros.

★ **PARAMOUNT.** Lav. 845. 392-9999 *13.15, 15.5, 17, 19, 21.5 y 23.20 hs.:* en Eastmanc. ADIVINA LO QUE HOY APRENDIMOS EN EL COLEGIO. (P|18|a.) A las 14.50, 16.40 18.35, 20.35, 22.40 hs.: Notic. Loc. Num. Sáb. Trasn. 1.30 h.

★ **PARIS.** Lavalle 769. 392-2016. - Cont. 15.10, 19.5 y 23 hs.:
LA VENGANZA DEL MUERTO
A las 13.5, 17 y 20.55 hs.: Alfredo, Alfredo. Notic. (P|18|a.) Sáb. Trasn. La venganza del muerto.

★ **PLAZA.** Ctes. 939. 392-7577. Cal. Hoy a las 13.10, 15.20, 17.50, 20.20, 22.50: Not. y Var. Hs. 13.20, 15.40, 18.10, 20.40 y 23.10. T. Hill y B. Spencer en:
ME SIGUEN LLAMANDO TRINITY
(S|R). Sáb. Trasn.

★ **PREMIER.** Cor'tes 1565. 46-2113. 13, 15.25, 18, 20.30 y 23:
ESTADO DE SITIO
(P|14.) Color. Y. Montand. Direc.: Costas Gavras; 15.5, 17.35, 20.10 y 22.40 hs. Not.

★ **REAL.** Esmeralda 425. 392-3600. Cont. 12 hs. Pl. $ 3.50. Nuevo gran festival del dibujo y la comicidad, con los personajes más divertidos del arte de hacer reír: Tom y Jerry, Gonzalito, Gato Malandrín, Pato Loco, Dibujos de Disney, La Tortuga y la Liebre, El Pingüino Travieso, *Cómica de Laurel y Hardy,* Noticiario Argentino.

★ **RENACIMIENTO.** Lavalle 925. 35-1850. La Betia, N. Manfredi y M. Carotenuto; 13.30, 15.55, 18.20 20.45, 23.10; Not. 13.10, 15.35, 18.20 20.25 y 22.50 hs. (P|18|a.) Sábado trasnoche 1.15 h.

★ **ROSE MARIE.** Corrientes 780. 45-6448. Cont. desde las 11 hs.: Tabú, mundo prohibido; Techn. Los seductores, N. Dierking y Círculo vicioso C. Titre (P|18). Viernes y sábado: Trasnoche.

★ **ROTARY.** Ctes. 565. 49-7061. - Cont. dde. 0.30 h. Pl. $ 3. A las 11, 14.15, 17.30 y 20.50 hs.: Refugio d|placer. T. Torday y C. Brook. 12.35, 15.50, 19.5 y 22.35: La hora del amor. J. P. Leaud y D. Seyrig, Tech. (P|18|a.)

★ **ROYAL.** Corrientes 831. 392-8509 A las 12, 15.30, 19.20, 23.10 hs.:
LA FUGA
S. McQueen, A. McGraw; 13.35, 17.25, 21.15 hs.: Historia de un policía, A. Delon, C. Deneuve, R. Cucciolla. (P|14|a.) Notic. A las 15.15, 19.5 y 22.55 hs. Sáb. Trasnoche: La fuga.

★ **SARMIENTO.** Lav. 852. 392-3338. A las 13, 15, 17, 19, 21.5, 23.15 hs. J. Porcel y A. Olmedo:
LOS DOCTORES LAS PREFIEREN DESNUDAS
J. Portales y M. Gallegos colores. (P|18|a.) A las 14.40, 16.40, 18.40, 20.45, 22.50 hs.: Notic.

★ **SELECT LAVALLE.** Lavalle 921 35-0235. Cont. 12.20 hs. Platea $ 3. 12.30, 15.55, 19.20 y 23, en Techn. Macho Callahn, D. Janssen; 14.10, 17.35 y 21.15, En domingo no matarás, E. Stewart (P|18).

★ **STUDIO.** Santa Fe 2541 82-5845. 2ª semana: 14, 15.35, 17.25, 19.15, 21.10 y 23, de Freddie Francis:
ALARIDOS DE LA CARNE
(P|18). con P. Cushing y C. Lee. Auspicia este estreno el Bela Lugosi Club.

★ **SUIPACHA.** Suipacha 442 392-1195 Cont. desde 11 hs.: 13.10, 17 y 20.50, Balazos en la cama; 11, 15, 18.50 y 22.40 horas:
¿QUE LE HABRAN HECHO A SOLANGE?
Platea: $ 2.50.

★ **TEATRO SAN MARTIN.** (Sala Lugones). Corrientes 1530. 46-8611. Cont. 15.55, 17.25, 18.55, 20.25, 21.55 y 23.25 hs.: Not. y EL MAQUINISTA DE LA GENERAL, con Buster Keaton. (S|R.)

★ **TROCADERO.** Lav. 820. 392-1455 A las 13, 14.55, 16.55, 18.55, 21.5 y 23.15 hs. Exito mundial:
LOS CACHORROS
en Eastm. 14.40, 16.35, 18.40, 20.4' y 22.55 hs.: Notic. Arg. Sábado en Trasn. (P|18|a.)

ALMAGRO

★ **PALACIO DEL CINE.** Rivadavia 3636. 88-4818. Cont. Hs. 14, 18 y 22.20 Horizontes Perdidos, c|P. Finch, S. Kellerman, Hs. 16.10 y 20.20: Libre al Viento, con N. Davenport. (S|R).

★ **ROCA.** Rivadavia 3753. 87-1517. Calef Cont. Hs. 15.30, 19.5, 22.50: Notic T. Musante, S. Kendall:
EL PAJARO DE LAS PLUMAS DE CRISTAL
Techn. Hs. 13.40, 17.10 21: El gato de las nueve colas, (Pr|14). Pl. $ 2.50.

BELGRANO

★ **BELGRANO.** Cabildo 2356. 73-5691 Horizontes perdidos, con P. Finch y L. Ullman; Camina no corras, con C. Grant y S. Eggar, color S|R.

★ **CABILDO.** Cabildo 2347. 73-3852. Los cachorros. Aunque la hormona se vista de seda. Cont. (Pr|18).

★ **CUMBRE.** G. d|Río 4127. 70-5572 Cont. 14.30 h.: Hello Dolly: La crónica Hellstrom. Pl. $ 1.50. (S|R.)

★ **GRAL. BELGRANO** Cabildo 2165 781-7200: Estado de sitio, con I. Montand; Yo te amo Natalie, con A. Lelon y N. Delon y Not. Arg. (P|m|14|a).

★ **GRAL. PAZ.** Cabildo 2702. — 781-1412. Continuado. Los doctores las prefieren desnudas, c|J. Porcel. (P|m|18|añ); La sartén por el mango, c|G. Satur. Color. Not.

★ **G. SAVOY.** Cabildo 2829. 781-6500. Cont. R. Burton en: Barba Azul. Kil. (Matar), con J. Mason. (Pr|18).

★ **LIDO.** Cabildo 3241. 701-2996. - Cont. 14.30 hs. Baile con el diablo; La guerra entre los hombres y las mujeres. Pl. $ 1.50.

★ **MIGNON,** Juramento 2433. 73-3899 (2ª semana), de John Avildsen:
¿ADVINA LO QUE HOY APRENDIMOS EN EL COLEGIO?
(P|m|18|a.), y Tontos, con J. Robards y K. Ross.

★ **RITZ.** Cabildo 685. - 771-0686. Quinteto de la muerte. y Los caprichos de Marie (S|R). Sáb. en Trasn.: Woodstock.

BOEDO

★ **CUYO.** *Boedo Nº 858 - 97-6975.* Cont. Hs. 13.45, 16.50, 20 y 23.15:
LOS DOCTORES LAS PREFIEREN DESNUDAS
Techn. c|A. Olmedo, J. Porcel. Hs. 152.0, 18.25 y 21.30: La sarten por el mango, con C. García Satur. (Pr|18). Sáb. Trasn.

★ **EL NILO.** Boedo 1063. 97-2984. Cont. R. Burton en: Barba Azul. c|R. Welich N. Delon. Kill (Matar), color. (Pr|18). Lun. y mar. 50% reb.

★ **G. SAN JUAN.** San Juan 3246. 97-4293. - Viaje hacia el delirio; Cuando es preciso ser hombre; La jaula del amor. Color. (P|18|añ.) Platea $ 2.50.

★ **LOS ANDES.** Boedo 777. 97-4233. Cont. Y. Montand en: Estado de Sitio. Cinco locos sueltos, (Pr|14).

★ **MODERNO.** Boedo 937. 97-8601. El espinazo del diablo, Tecn.; Cinco muchachos para Singapur, Tecn. En busca del eslabón perdido. Mayores $ 1.50. (P|14|a.)

★ **NAT. PALACE.** S. Juan 2461. 941-1723. El jardín de los Finzi Contini; Brancaleone en las cruzadas, con V. Gassman; Mato a todos. Pl. $ 3. (P|18|a.)

★ **NUEVO SELECT.** S. Juan 2540. 941-5908. Cont. 13.30 hs. Pl. $ 3. (P|18|a.) Celos estilo italiano; Pruebe la sangre de Drácula; Cuando se besa a un extraño.

COLEGIALES

★ **A THOMAS.** A. Thomas 841. 54-1999. Cont. L. Minelli en: Cabaret. Los amantes son seres extraños, c|M. Brando (Pr|18). Pl. $ 7.—

★ **ATALAYA.** Córd. 4633. 773-0700. Muerte en Venecia; El pasado me condena; La mujer de Adán. P|18. Contin. 14 hs.

★ **ARGOS.** Fco. Lacroze 3455. 54-0673. Hs. 16.5, 19.40 y 23.15:
BARBA AZUL
c|R. Burton, R. Welch y V. Lisi. Hs. 14.15, 17.45, 21.20: Kill, con J. Mason C. *Jurgens. Hs.* 15.55 19.25 y 23 Not. (Pr|18).

★ **REGIO.** Córdoba 6056. 772-3350. Cont. 14 hs. El último guerrero; Del mismo barro; La sentencia del fugitivo. Color. (P|14). $ 2.50.

★ **RIALTO.** Córdoba 4287. 86-8764. Cont. Hermano Sol, Hermana Luna, c|G. Faulkner y J. Bowler, en Techn. *Algo nuevo cada día* con M. Farrow, (S|R). Lun. y Mar 50% reb.

FLORES

★ **COLISEO.** Bonorino 36. 63-6181. 2ª sem. Cont. Gritos y susurros, de I. Bergman, c|H. Anderson, I. Thulin, y La Policía agradecida, c|E. M. Salerno, Techn. (Pr|18).

★ **CONTINENTAL.** Carabobo 845. 63-2218. - Los Profesionales. Muñecas en cadenas, Un puente en el infierno (Pr|18).

★ **FENIX.** Rivadavia 7802. 612-8858. Cont. Hs. 14.20, 18.25 y 22.40. G. Faulkner en:
HERMANO SOL HERMANA LUNA
c|J. Bowker, Techn. Hs. 16.25, 20.40 Algo nuevo cada día, c|M. Farrow. Hs. 14.1[illegible], 18.10 y 22.25: Not. (S|R). Men. $ 4.—

★ **FLORES.** Rivadavia 6661. 63-3701 A las 16, 19.20, y 23: Los doctores las prefieren desnudas; 14.20, 17.[illegible] y 21.5: La sartéen por el mango; 15.55, 19.10 y 22.45: Not. (P|18).

★ **GRAND PRIX.** Gaona 3263 59-2551 A las 15.15, 19.10 y 22.45, terc. sem. Estado de sitio, con I. Montané, de Costa Gavras; 17.30 y 21.20: Yo te amo Natalie, con A. Delon. (P|m|14|a).

★ **G. RIVADAVA.** Rivadavia 8636. *69-1356. Cont. 14 hs.* Vamos a matar compañeros; El continente perdido. Pl. $ 2.

★ **PUEYRREDON.** Rivadavia 6871. 612-0389. Cont. 22 hs.: Notic. y
BARBA AZUL
c|R. Burton, N. Delon y V. Lisi. Techn. Hs. 16.25, 20.40: Kill (Matar), c|S. Boyd, J. Seberg, (Pr|18).

★ **R. INDARTE.** R. Indarte 44. 612-5500. Hs. 14.25, 18.30 y 22.50: Horizontes perdidos c|P. Finch. Hs. 16.30 y 20.40: Camina, no corras, c|G. Grant, color. Hs. 18.15, 22.40: Notic (S|R). Lun.

★ **SAN JOSE.** Rivadavia 7350. 611-5989. Cont. dde. 13 hs. Los Cachorros, c|J. Alonso. Aunque la hormona de vista de seda, con M. Summers.

★ **S. MARTIN.** Riv. 7060. 612-5416. Cont. 13.30 hs. Carnicería humana; Los siete minutos. Pl. $ 1.50.

LINIERS

★ **GRAN LINIERS.** Av. Gral. Paz 47 653-2266: *Los doctores las prefieren desnudas,* y Los caballeros de la cama redonda (P|18).

★ **MARTIN FIERRO.** Av. Gral Paz 47. 653-2266: Horizontes perdidos, y Perdidos en el desierto (S|R).

★ **ODEON.** Montiel 160. 641-7673. Cont. Hermano Sol, Hermana Luna. Una joya cinematográfica. J. Lewis en: El profesor chiflado, colores. Niñ. $ 4.— (S|R). Lun. y mar. con el 50% de reb.

MATADEROS

★ **ALBERDI.** J. B. Alberdi 6169. 68-0496. Cont. R. Burton en: Barba Azul, c|R. Welch, N. Delon. Kill (Matar), c|S. Boyd color. (Pr|18).

★ **BUENOS AIRES.** Av. del Trabajo 5427. 68-2525. Cont. 14.30 hs. El verdugo implacable; Soldados vírgenes. Pl. $ 1.50.

★ **EL PLATA.** J. B. Alberdi 5151. 68-1118. Cont. J. Porcel y A. Olmedo en: Los doctores las prefieren desnudas. Libertad Leblanc en: Olga, la hija de aquella *princesa* rusa (Pr|18).

★ **G LUGANO** Murguiondo 4062. 60-3457. Cont. dde. 14.30 hs.: Los Cachorros. Aunque la hormona se vista de seda. El amante.

ONCE

★ **LORIA.** Rivadavia 3056. 87-1436. Cont. Los Cachorros, color. Aunque la hormona se vista de seda. (Pr|18). Sáb. Trasn. Lun. y mar. 50% reb.

PALERMO

★ **ROSEDAL.** Serrano 2454. 774-3101. - Tiempo de lobos. La casa del terciopelo. Alias Ho, (Pr|14).

PARQUE PATRICIOS

★ **PABLO PODESTA.** La Rioja 2153 91-1355. Furia infernal; Fiebre; Desnuda en la arena. (P|18|a.)

★ **RIVAS.** La Rioja 2056. 91-8455. Cont. La aventura es la aventura. Vamos a matar con Django, col. Niñ. $ 4.— (S|R). Lun. y mar. 50% reb.

★ **SAENZ.** Av. Sáenz 459. 91-8455. Cont. Hermano Sol, hermana Luna; Joe Kidd.

★ **OLAVARRIA.** Olavarría 635. 21-0454. - Cabaret, c|L. Minelli, y Los perros de paja, c|D.Hoffman. (Pr|18). Pl. $ 6.—

SUR

★ **CONSTITUCION.** Bdo. Irigoyen 1414. 23-0248. Cont. Pl. $ 2. Cuando es preciso ser hombre, S. Berger, T'Color; Archivo secreto. (P|18).

★ **DANTE.** A. Brown 1243. 21-6484. Cont. 14.30 hs. Cronwell, el hombre de hierro; La senda de la traición. Pl. $ 1.50. (S|R.)

★ **OLAVARRIA.** Olavarría 635 21-0454. Cabaret con L. Minelli, y Los perros de paja, con D. Hoffman. (P|m|18|a.).

VILLA DEL PARQUE

★ **PARQUE.** Cuenca 3256. 50-4448. Cont. 14 hs. El día más largo del siglo; Esta calle es nuestra. Pl. $ 1.50. (S|R.)

VILLA DEVOTO

★ **ACONCAGUA.** Av. Mosconi 3369. 50-5008. Cont. 14 hs. Golpe de Estado; Quiero ser libre. $ 1.50.

★ **DEVOTO.** Nueva York 3334. 50-1443. - José María y María José. Disputas en la cama. La piel del amor. y El salame. Sáb. Trasn.: Disputas en la cama. Lun. y mar. 50% reb.

VILLA URQUIZA

★ **EDEN PALACE.** Bauness 2566. 51-2185. - Cont. Triple *traición.* Conexión en Salzburgo y Escapé del Planeta de los Simios, (Pr|14). Pl. $ 6.— Sáb. Trasn.

★ **25 DE MAYO.** Triunvirato 4438. 51-1859. Cont. J. Porcel y A. Olmedo: Los doctores las prefieren desnudas. C. García Satur en: La sartén por el mango (Pr|18).

CRONICA. EDICION DE LA TARDE (Registro de la Propiedad Intelectual Nº 1.076.735). Dirección, redacción y talleres: Azopardo y Garay. T.E. 30-0181 al 84 y 30-7811 al 13. Administración: Riobamba 280. T.E. 45-0191 al 93. Publicidad: Viamonte 1328, Piso 1º. T.E. 46-4328/7800, 45-0083/029[illegible] y 40-9185. Director de las ediciones vespertinas: Ricardo Gangeme.

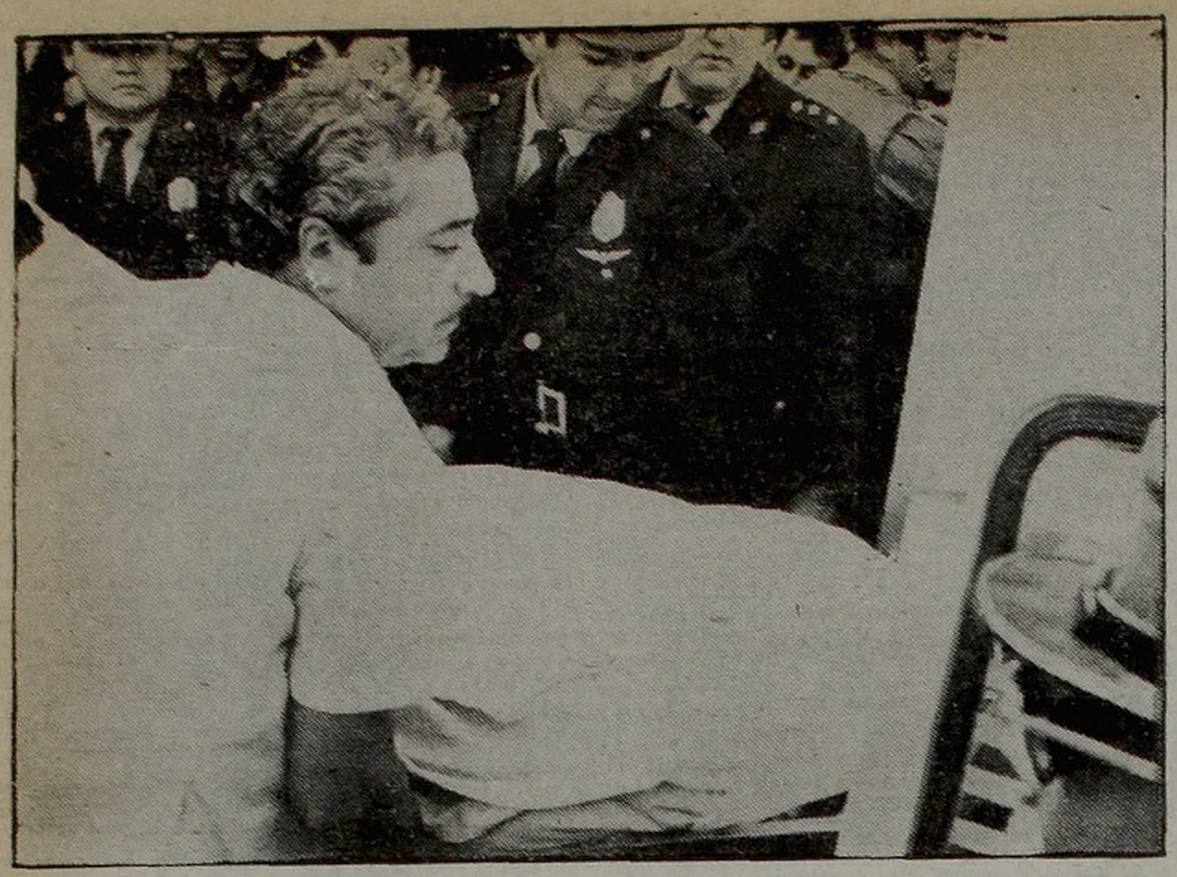

LO LLEVAN. La camilla con los restos del secretario general de la CGT, acribillado de veinte balazos, es introducida en una ambulancia para ser retirados del lugar.

FORCEJEOS. Instantes de conmoción y nerviosismo apenas se comprueba la magnitud del atentado y sus consecuencias, traducidos en un momento dado en franca agresión.

EL GOBIERNO DECLARARIA DUELO NACIONAL

CONMOCION Y MUERTE

(Viene de las páginas 10 y 11)

Poco después de mediodía y a través de información radial y de agencias noticiosas se conoció en Casa de Gobierno el mortal atentado sufrido por el secretario general de la CGT, José Rucci.

De inmediato los funcionarios de prensa de la presidencia comunicaron lo sucedido al presidente provisional, señor Raúl Lastiri, que se encontraba en su despacho donde minutos antes había finalizado su audiencia con el ministro de Defensa, señor Angel Federico Robledo.

De la misma manera tomaron conocimiento del atentado los funcionarios del Ministerio del Interior, que se comunicaron rápidamente con autoridades policiales para confirmar el hecho y recabar más información. A causa de lo confuso y contradictorio de las primeras versiones ninguno de ellos formuló declaraciones o apreciaciones sobre la trágica desaparición de Rucci, no obstante lo cual todos trasuntaron gran sorpresa y contrariedad.

Sobre el cierre de esta edición, el secretario general de las 62 Organizaciones Gremiales Peronistas, Lorenzo Miguel, arribó a la Casa de Gobierno acompañado por otros dirigentes sindicales. Minutos antes había sido convocado con toda urgencia por el presidente provisional Lastiri.

Seguido por quienes integran su custodia personal, permaneció durante diez minutos con el primer magistrado en su despacho. Proporcionó al señor Lastiri toda la información que poseía sobre el atentado y luego se retiró de la Casa de Gobierno sin formular declaración alguna. Fue incluso, asbolutamente imposible para los periodistas acercarse a él a fin de lograr una conversación.

SE DECLARARIA DUELO NACIONAL

Según se estima el Poder Ejecutivo Nacional dará un comunicado de repudio al atentado y muy posiblemente declare duelo nacional como muestra del pesar por la muerte del dirigente metalúrgico.

EN LA CGT

A las 13 la actividad era casi nula en el edificio de la CGT en la calle Azopardo. La mayoría de los empleados y custodios que se encontraban allí por la mañana, al tomar conocimiento de lo ocurrido en Avellaneda y Nazca se movilizaron hacia distintos puntos en procura de confirmar el hecho y de informarse mejor; naturalmente, el clima que envolvía todo en el lugar era de un tremendo nerviosismo y de dolor y pesadumbre.

Contrastando con ello, un contingente de alumnas del Colegio de Comercio de San Nicolás, Justo José de Urquiza, permanecían bulliciosamente cerca del local de la central obrera, donde tenían programado entrevistas a José Ignacio Rucci. Encabezaba el juvenil grupo la sobrina de Rucci, Alejandrina, por intermedio de la cual sus compañeras habían logrado la entrevista con el secretario general de la CGT, a la vez que habían tramitado la adquisición de pasajes hacia Bariloche —para un viaje de *fin de curso*— conseguidos a precio reducido por mediación de la Unión Obrera Metalúrgica.

UNA CARTA MACABRA

Un empleado de la CGT, interrogado por nuestro cronista sobre el hecho, hizo una revelación entre macabra y grotesca. Señaló que hoy, alrededor de las 11 de la mañana, fue recibida una carta en la CGT, dirigida a José Rucci y remitida por "UOM Rosario". En su interior había un papel que había sido escrito a mano, presumiblemente por una mujer. Con letra clara, la nota decía textualmente: "Hora 0. Día X". Bajo la extraña frase había dibujado un ataúd y dentro de él un cadáver con el rostro que nítidamente se identificaba con el de José Rucci. Junto al cajón los trazos delineaban una corona floral con una banda morada donde se leía "José López Rega". Estaba formada por organizaciones extremistas.

PARO DE 24 HORAS

En esferas directivas de la CGT, como primera reacción al asesinato, se aseguró que hoy mismo la central obrera dispondrá la realización de un paro de repudio y para expresar el duelo de los trabajadores por espacio de veinticuatro horas.

CUSTODIA. Portando metralleta, uno de los miembros de la custodia de José Rucci, mientras ya actúa la policía.

"Sé que Estoy Sentenciado"

"Sé que estoy sentenciado". Las proféticas palabras de José Ignacio Rucci, que tuvieron trágica confirmación en el día de hoy, habían sido pronunciadas no hace mucho tiempo, mientras el país entraba en una etapa de transición conductiva cuya culminación se dio en las elecciones del domingo último. El desaparecido secretario general de la CGT era un "hombre jugado". Sabía de qué lado estaba y cómo debía actuar en el convulsionado panorama político gremial argentino. el de hoy, ha sido el atentado definitivo, el que le arrebató la vida, luego de una serie de intentos contra su existencia que no tuvieron concreción y, en muchos casos, ni siquiera confirmación, pese a haberse producido. Uno de esos episodios se produjo en la madrugada del 19 de marzo de 1971, en ocasión de un plenario en la CGT. A su término, Rucci viajó por motivos particulares a San Nicolás y poco después se tuvo la versión de que "desconocidos se habrían propuesto liquidar a Rucci". Sin embargo, luego de febriles averiguaciones, se supo que el titular de la CGT se hallaba a salvo en casa de unos familiares, en San Nicolás. ¿Hubo realmente un atentado? Nunca se supo.

De mayor repercusión fue el suceso acaecido en la noche del primero de febrero de 1972. José Rucci protagonizó lo que la crónica calificó como "extraño incidente", ocurrido en la calle Cangallo al 1500. Eran las 21 y 30 cuando Rucci y cuatro guardaespaldas salieron del local de la UOM, situado al 1435 de la calle citada, ascendiendo a un automóvil que los aguardaba. Fue entonces que un Valiant IV, que estaba ocupado por tres personas jóvenes, resultó sospechoso a los custodios del gremialista, los que, descendiendo de una estanciera que iba delante del auto de éste, obligaron, armas en mano, a bajarse a los ocupantes del Valiant. Uno de los jóvenes huyó a la carrera y José Rucci, o uno de sus acompañantes, efectuó un disparo presuntamente al aire con una escopeta de caño recortado. La ulterior intervención de la policía provocó el desacato del titular de la CGT, yendo todos detenidos. Empero, salieron poco después en libertad y el episodio quedó en la duda.

El 20 de junio del año pasado, Rucci pronunció la frase que mencionamos al comienzo de esta crónica. Fue después de que en diversos medios de difusión se recibieran amenazas contra la vida del gremialista, formuladas presuntamente por miembros del autodenominado Ejército Revolucionario del Pueblo. Empero, Rucci restó importancia al episodio. "Sé que estoy sentenciado", dijo, afirmando luego: "Que quede bien claro: si me pasa algo, son los inmundos bolches y los trotsquistas los que, indudablemente pueden atentar contra la vida de José Rucci".

Trece de febrero de 1973. En Chivilcoy, luego de un acto del FREJULI, fue muerto en un accidente el chofer del automóvil de Rucci. Al finalizar el mitin, realizado en el teatro Español, sobre la Av. Suárez, un grupo de jóvenes, disconformes con la actuación gremial y política del secretario general de la CGT lo increparon, produciéndose un fuerte intercambio de insultos. Aparentemente varios guardaespaldas del gremialista agredieron a los más exaltados, generándose así una violenta pelea con palos y piedras, escuchándose seguidamente disparos de armas de fuego. Una bala, atravesando el parabrisas del automóvil que transportaba a Rucci, alcanzó mortalmente a su chofer, quien falleció poco después.

El 18 de junio de este año, a casi un mes de los sangrientos sucesos de Ezeiza, una solicitada firmada por las organizaciones armadas FAR y Montoneros, acusaba a Rucci de "poner sus matones al servicio de la masacre de Ezeiza", evidenciándose así, una vez más, el tenso clima de amenazas que existía en torno de su persona.

Meses después, el 11 del corriente se produjo la penúltima luz roja para la vida del gremialista. La versión, pues de eso no pasó, decía que se había atentado contra Rucci. La CGT, como en otras oportunidades, desmintió la especie afirmando que "Rucci se encuentra en la sede de Azopardo atendiendo normalmente los asuntos internos de la entidad".

Trece días más tarde la sentencia a que aludía Rucci tendría drástico cumplimiento.